



ក្រសួងការងារ និងបណ្តុះបណ្តាលវិជ្ជាជីវៈ អគ្គនាយកដ្ឋានអប់រំបណ្តុះបណ្តាលបច្ចេកទេស និងវិជ្ជាជីវៈ

អនាគតនៃ
ទីផ្សារការងារនៅកម្ពុជា

ព្រឹត្តិបត្រព័ត៌មានទីផ្សារការងារ

តម្រូវការកម្លាំងពលកម្មលើទីផ្សារការងារ ក្នុងបរិបទជំងឺកូវីដ-១៩



ព្រឹត្តិបត្រព័ត៌មានទីផ្សារការងារ

អាណត្តិថ្មី

ចាប់តាំងពីដើមឆ្នាំ២០២០ រហូតដល់ពាក់កណ្តាលឆ្នាំ២០២១ នេះ កម្ពុជា ក៏ដូចជាបណ្តាប្រទេសលើពិភពលោកបាននិងកំពុងទទួលរងនូវផលប៉ះពាល់អវិជ្ជមាននៃជំងឺរាតត្បាតជាសកលកូវីដ-១៩ មកលើបញ្ហាសុខភាពសាធារណៈសេដ្ឋកិច្ចសង្គម ការអប់រំ និងបណ្តុះបណ្តាល និងជីវភាពរស់នៅប្រចាំថ្ងៃរបស់ប្រជាពលរដ្ឋ ការបាត់បង់ការងារជាច្រើនហើយថែមទាំងបន្ទុចបង្អាក់ដល់ការអភិវឌ្ឍឈានឡើងរបស់កម្ពុជាផងដែរ។ ជំងឺកូវីដ-១៩ បានកើតឡើងផលប៉ះពាល់ដល់មិនធ្លាប់មានពីមុនមកលើទីផ្សារការងារកម្ពុជាទាំងដោយផ្ទាល់តាមរយៈវិធានការបិទខ្ទប់ ការព្យួរកិច្ចសន្យាការងារ ការបញ្ឈប់ការងារ និងតាមរយៈការធ្លាក់ចុះនៃតម្រូវការសរុបនិងការផ្គត់ផ្គង់ការរំខានខ្សែសង្វាក់។ វិស័យដែលរងផលប៉ះពាល់ខ្លាំងបំផុតទាក់ទងនឹងការបាត់បង់ការងារដែលបានព្យាករណ៍គឺ សំណង់ផលិតកម្ម សណ្ឋាគារ និងភោជនីយដ្ឋាន ការដឹកជញ្ជូន ការផ្ទុក និងទំនាក់ទំនង។ ស្របជាមួយគ្នាស្ថានភាពនេះដែរ នៅសហគ្រាសគ្រឹះស្ថាន ឧស្សាហកម្ម ក្រុមហ៊ុនឯកជន ក៏បានជួបប្រទះនឹងបញ្ហាកង្វះជំនាញ និងគម្លាតជំនាញ ដែលទាមទារឱ្យមានការបណ្តុះបណ្តាលបន្ថែម និងបណ្តុះបណ្តាលឡើងវិញ ដើម្បីបំពេញតម្រូវការដែលកំពុងខ្វះខាត។ ក្រសួងការងារ និងបណ្តុះបណ្តាលវិជ្ជាជីវៈ តាមរយៈគ្រឹះស្ថានអប់រំបណ្តុះបណ្តាលបច្ចេកទេសនិងវិជ្ជាជីវៈ បានពង្រីកការបណ្តុះបណ្តាលបន្ថែមទាំងវគ្គខ្លី និងវគ្គវែងជាពិសេសការផ្តល់វគ្គបណ្តុះបណ្តាលកម្រិតសញ្ញាបត្របច្ចេកទេស និងវិជ្ជាជីវៈ (C1) ពិសេស ជូនដល់កម្មករនិយោជិតដែលបាត់បង់ការងារ និងព្យួរកិច្ចសន្យាការងារ ដើម្បីទទួលបានជំនាញបច្ចេកទេស និងវិជ្ជាជីវៈមួយច្បាស់លាស់សម្រាប់ឱកាសការងារថ្មីនិងអាចប្រកបការងារដោយខ្លួនឯងបាន។

ព្រឹត្តិបត្រព័ត៌មានទីផ្សារការងារកម្ពុជាក្នុងលេខ ៣ នេះ នឹងចូលរួមចំណែកមួយជាមគ្គុទ្ទេសក៍និងត្រីវិស័យសម្រាប់តម្រង់ទិសដល់យុវជនក្នុងការសម្រេចចិត្តជ្រើសរើសជំនាញសិក្សា និងត្រៀមខ្លួនចូលទៅកាន់ទីផ្សារការងារកម្ពុជានាពេលអនាគត។ សៀវភៅនេះបានបង្ហាញឃើញពីស្ថានភាពទូទៅនៃទីផ្សារការងារកម្ពុជា ការព្យាករណ៍ពីតម្រូវការអ្នកបច្ចេកទេសក្នុងទីផ្សារការងារនិងជំនាញកំពុងធ្វើការបណ្តុះបណ្តាលក្នុងវិស័យអប់រំបណ្តុះបណ្តាលបច្ចេកទេស និងវិជ្ជាជីវៈ។

នាយកដ្ឋានព័ត៌មានទីផ្សារការងារ នៃអគ្គនាយកដ្ឋានអប់រំបណ្តុះបណ្តាលបច្ចេកទេស និងវិជ្ជាជីវៈ របស់ក្រសួងការងារ និងបណ្តុះបណ្តាលវិជ្ជាជីវៈព្រឹត្តិបត្រព័ត៌មានទីផ្សារការងារ នេះឡើង ដើម្បីជាប្រយោជន៍ដល់សាធារណជនទូទៅជាពិសេសយុវជនឱ្យបានស្វែងយល់អំពីព័ត៌មានពីជំនាញបច្ចេកទេស និងវិជ្ជាជីវៈ និងតម្រូវការកម្លាំងពលកម្មនៅលើទីផ្សារការងារកម្ពុជាបង្កើនភាពងាយស្រួលដល់ការចាប់យកជំនាញវិជ្ជាជីវៈរបស់យុវជន និងតម្រូវការផ្សារការងារកម្ពុជា។



ព្រឹត្តិបត្រព័ត៌មានដ៏ដ្ឋានការងារ

មាតិកា

• អារម្ភកថា

• បញ្ជីរូបភាព និងតារាង

• អក្សរកាត់

ទំព័រ

I. ស្ថានភាពទូទៅនៃប្រជាជន	១
១-ស្ថិតិប្រជាជនក្នុងវ័យសិក្សាមិនទាន់មានការងារ.....	២
២-ស្ថិតិប្រជាជនគ្រប់អាយុចូលបំពេញការងារ.....	២
៣-ស្ថិតិប្រជាជនមានអាយុចូលនិវត្តន៍.....	២
II. ទីផ្សារការងារ	៣
១-ស្ថិតិការងារ.....	៣
២-តម្រូវការទីផ្សារការងារ.....	៤
៣-ទីផ្សារការងារតាមវិស័យសេដ្ឋកិច្ច.....	៥
III. តម្រូវការកម្លាំងពលកម្ម	៦
១-កំណើនកម្លាំងពលកម្មក្នុងទីផ្សារការងារ.....	៦
២-តម្រូវការការងារ.....	៦
៣-កំណើនកម្លាំងពលកម្មតាមវិស័យសេដ្ឋកិច្ច.....	៦
IV. តម្រូវការបណ្តុះបណ្តាលកម្លាំងពលកម្មតាមវិស័យ	១០
១-ស្ថិតិសិស្ស និស្សិត.....	១០
២-ការអប់រំបណ្តុះបណ្តាលបច្ចេកទេស និងវិជ្ជាជីវៈ.....	១៤
២.១ - សិក្ខាកាម សិស្ស និស្សិតរៀនជំនាញបច្ចេកទេស.....	១៤
២.២ - ការសិក្សាជំនាញបច្ចេកទេសតាមវិស័យ.....	១៧
៣-ប្រព័ន្ធជាតិបណ្តុះបណ្តុះបណ្តាលបច្ចេកទេស	
និងវិជ្ជាជីវៈពីចម្ងាយ ឬតាមអនឡាញ (National TVET E-Learning Platform).....	១៩

គណៈគ្រប់គ្រង

- ឯកឧត្តមបណ្ឌិត ពេជ សោភ័ន
- ឯកឧត្តម ប៊ុន ធីន
- ឯកឧត្តម ឡៅ ហ៊ុយ
- ឯកឧត្តម ទេព ណារី
- ឯកឧត្តម ហ៊ឹង ស៊ីមេន

នាយកគ្រប់គ្រងទូទៅ

- ឯកឧត្តម ថង សាម៉ុន

នាយកនិពន្ធ

- លោកស្រី សៅ សុភត្តកេត្យា

នាយករងនិពន្ធ

- លោក យស មីរិន្ទ
- លោក ចាន់ សារុច
- លោក ងួន ភុនធីសី
- លោក គិត សុភាព
- លោក ឈាង ចន្ទា

ករីនិពន្ធ និងអ្នករចនាអត្ថបទ

- លោក ងួន ភុនធីសី
- លោក ភួង វិទ្យុសុផា
- លោក ទេព សេងហ៊ិន
- លោក សុខ ចម្មាសី
- លោក ភឿន ធីរី

ផ្នែករូបភាព និងកុំព្យូទ័រ

- លោក គិត សុភាព
- លោក ឈាង ចន្ទា
- លោក គុល សុខគីង
- លោក ប៊ុនធឿន អរុណរតនៈ

ផ្នែកពិនិត្យ និងកែសម្រួលអក្ខរាវិរុទ្ធ

- លោក យស មីរិន្ទ
- លោក ចាន់ សារុច
- លោកស្រី លី សុខសម្បត្តិ
- លោក សាយ ស៊ីមាត
- លោក គន់ កាន់ណា



V. ការផ្គត់ផ្គង់កម្លាំងពលកម្មលើទីផ្សារការងារ ២១

 ១-ស្ថានភាពទីផ្សារការងារ..... ២១

 ២-ការកើនឡើងការងារនៅឆ្នាំ២០២០ ២៣

 ៣-កង្វះជំនាញតាមវិស័យ ២៥

 ៤-កង្វះជំនាញ ២៧

 ៥-គម្លាតជំនាញ..... ២៩

VI. សេចក្តីសន្និដ្ឋាន ៣១

ឧបសម្ព័ន្ធ

- ឧបសម្ព័ន្ធទី១៖ ព័ត៌មានអាហារូបករណ៍របស់ក្រសួងការងារ និងបណ្តុះបណ្តាលវិជ្ជាជីវៈនៅតាមគ្រឹះស្ថានអប់រំបណ្តុះបណ្តាលបច្ចេកទេស និងវិជ្ជាជីវៈសាធារណៈ សម្រាប់ឆ្នាំសិក្សា ២០២១-២០២២
- ឧបសម្ព័ន្ធទី២៖ បញ្ជីឈ្មោះសហគ្រាស គ្រឹះស្ថាន ឧស្សាហកម្ម ក្រុមហ៊ុនឯកជនមានតម្រូវការកម្លាំងពលកម្ម២០២១

ឯកសារយោង



បញ្ជីរូបភាព និងតារាង

ក. បញ្ជីរូបភាព

រូបភាពទី១៖ ចំនួនប្រជាជនតាមអាយុ និងភេទ	១
រូបភាពទី២៖ ក្រុមអាយុក្រោម ១៥ឆ្នាំ	២
រូបភាពទី៣៖ ភាគរយប្រជាជនតាមវ័យ	២
រូបភាពទី៤៖ តម្រូវការការងារក្នុង ១ឆ្នាំ	៦
រូបភាពទី៥៖ ស្ថានភាពនិស្សិតកំពុងសិក្សាថ្នាក់បរិញ្ញាបត្រតាមវិស័យក្នុងឆ្នាំសិក្សា ២០១៩-២០២០	១៣
រូបភាពទី៦៖ ស្ថានភាពនិស្សិតបញ្ចប់ការសិក្សាថ្នាក់បរិញ្ញាបត្រតាមវិស័យក្នុងឆ្នាំសិក្សា ២០១៩-២០២០	១៣
រូបភាពទី៧៖ សិក្ខាកាម សិស្ស និស្សិត បានបញ្ចប់ការសិក្សាតាមវិស័យអាទិភាពឆ្នាំសិក្សា ២០២០-២០២១	១៨
រូបភាពទី៨៖ ចំណែកនៃគ្រឹះស្ថានសហគ្រាសតាមវិស័យ និងប្រភេទនៃការកែច្នៃរយៈពេល៣ឆ្នាំចុងក្រោយដល់ចុងឆ្នាំ២០១៩	២២
រូបភាពទី៩៖ ចំណែកនៃគ្រឹះស្ថានសហគ្រាសដែលទទួលបានចំណូលការងារយ៉ាងហោចណាស់១តាមវិស័យ	២៣
រូបភាពទី១០៖ ចំណែកនៃគ្រឹះស្ថានសហគ្រាសដែលបានរាយការណ៍អំពីការងារដែលខ្វះជំនាញ (% គ្រឹះស្ថានសហគ្រាសដែលទទួលបានការងារយ៉ាងហោចណាស់១) តាមវិស័យ	២៥
រូបភាពទី១១៖ ចំណែកគ្រឹះស្ថានសហគ្រាសដែលរងផលប៉ះពាល់ដោយគម្លាតជំនាញតាមវិស័យ	២៧
រូបភាពទី១២៖ កត្តាដែលបង្កើតឱ្យមានគម្លាតជំនាញ	២៩
រូបភាពទី១៣៖ ការត្រៀមខ្លួនរបស់កម្មករនិយោជិតក្នុងការដោះស្រាយបម្រែបម្រួលផលប៉ះពាល់ដល់ដំណើរការការងារក្នុងអំឡុងវិបត្តិជំងឺកូវីដ-១៩ តាមវិស័យ	៣០

ខ. បញ្ជីតារាង

តារាងទី១៖ ចំនួនប្រជាជនតាមអាយុ	១
តារាងទី២៖ អ្នកធ្វើការងារក្រៅប្រព័ន្ធ និងការងារក្នុងប្រព័ន្ធ តាមមុខរបរ	៤
តារាងទី៣៖ អ្នកធ្វើការងារក្រៅប្រព័ន្ធ និងក្នុងប្រព័ន្ធតាមសកម្មភាពសេដ្ឋកិច្ច	៥

អគ្គនាយកដ្ឋានអប់រំបណ្តុះបណ្តាលបច្ចេកទេស និងវិជ្ជាជីវៈ



តារាងទី៤៖	ការងារសរុប តាមភេទ និងវិស័យសេដ្ឋកិច្ច ឆ្នាំ ២០០៧-២០២០	៧
តារាងទី៥៖	ការងារតាមវិស័យសេដ្ឋកិច្ច និងភេទ ឆ្នាំ២០០៧-២០២០ (ភាគរយ).....	៨
តារាងទី៦៖	បម្រែបម្រួលនិងកំណើនការងារតាមវិស័យសេដ្ឋកិច្ច ឆ្នាំ២០០៧-២០២០	៩
តារាងទី៧៖	អត្រាលំហូរសិស្ស	១១
តារាងទី៨៖	អត្រាបញ្ចប់ការសិក្សាឆ្នាំសិក្សា ២០១៩-២០២០ និង ២០២០-២០២១	១១
តារាងទី៩៖	ស្ថិតិមធ្យមសិក្សាប្រៀបធៀបរវាងឆ្នាំសិក្សា ២០១៩-២០២០និង ២០២០-២០២១	១២
តារាងទី១០៖	អត្រាលំហូរសិស្សនៅមធ្យមសិក្សារវាងឆ្នាំសិក្សា ២០១៨-២០១៩និង ២០១៩-២០២០	១២
តារាងទី១១៖	ស្ថានភាពនិស្សិតកំពុងសិក្សា និងបញ្ចប់ការសិក្សាថ្នាក់បរិញ្ញាបត្រតាមវិស័យក្នុងឆ្នាំសិក្សា ២០១៩-២០២០	១៣
តារាងទី១២៖	ស្ថិតិសិក្ខាកាម សិស្ស និស្សិតបញ្ចប់ការសិក្សានៅតាមគ្រឹះស្ថាន អ.ប.វ.ឆ្នាំសិក្សា ២០២០-២០២១ ធៀបនឹងឆ្នាំសិក្សា ២០១៩-២០២០	១៥
តារាងទី១៣៖	ស្ថិតិសិក្ខាកាម សិស្ស និស្សិតបានបញ្ចប់ការសិក្សាតាមកម្រិតគុណវុឌ្ឍិជាតិកម្ពុជា ឆ្នាំសិក្សា ២០២០-២០២១ ធៀបនឹងឆ្នាំសិក្សា ២០១៩-២០២០	១៦
តារាងទី១៤៖	ស្ថិតិសិក្ខាកាម បានបញ្ចប់កម្រិតបរិញ្ញាបនបត្រវិជ្ជាជីវៈតាមប្រភេទកម្មវិធីផ្សេងៗសិក្សា ២០២០-២០២១ ធៀបនឹងឆ្នាំសិក្សា ២០១៩-២០២០	១៧
តារាងទី១៥៖	ផលប៉ះពាល់ការងារតាមវិស័យដោយជំងឺកូវីដ-១៩ នៅកម្ពុជា	២១
តារាងទី១៦៖	ឧប្បត្តិហេតុ និងការបែងចែកចំណូលការងារតាមវិស័យ.....	២៤
តារាងទី១៧៖	មុខរបរអាទិភាព ៦ ដែលខ្វះជំនាញតាមវិស័យ (ISCO_3digits).....	២៦
តារាងទី១៨៖	មុខរបរអាទិភាព ៦ ដែលមានគម្លាតជំនាញ (ISCO_3digits).....	២៨



អក្សរកាត់

- អ.ប.វ. = អប់រំបណ្តុះបណ្តាលបច្ចេកទេស និងវិជ្ជាជីវៈ
- TVET = Technical Vocational Education and Training
- TVETSDP = Technical Vocational Education and Training Sector Development Project
- ADB = Asia Development Bank
- NEA = National Employment Agency
- ILO = International Labour Organization
- TVETMIS = Technical Vocational Education and Training Management Information System
- ICT = Information and Communication Technology
- NIS = National Institute of Statistics
- ISCO = International Standard Industrial Classification
- C1, C2, C3 = Technical Vocational Certificate 1, 2, 3 (សញ្ញាបត្របច្ចេកទេស និងវិជ្ជាជីវៈ ១, ២, ៣)
- បឺប = កម្មវិធីសមមូលអប់រំកម្រិតមូលដ្ឋានតាមអ៊ិនធឺណេត
- BEEP = Basic Education Equivalency Program

I. ស្ថានភាពទូទៅនៃប្រជាជនកម្ពុជា

កម្ពុជាមានប្រជាជនប្រមាណជាង ១៥.៥លាននាក់ ឬស្មើនឹងចំនួនសរុប ១៥ ៥៥២ ២១១នាក់ និងមានអត្រាកំណើនប្រជាជនជាមធ្យមប្រចាំឆ្នាំចំនួន ១.៤% នេះបើយោងតាមរបាយការណ៍ជាតិស្តីពីលទ្ធផលចុងក្រោយក្នុងសៀវភៅជំនឿនទូទៅប្រជាជននៅព្រះរាជាណាចក្រកម្ពុជាឆ្នាំ២០១៩ របស់វិទ្យាស្ថានជាតិស្ថិតិ នៃក្រសួងផែនការដែលបានផ្សាយចេញជាផ្លូវការ នៅខែតុលា ឆ្នាំ២០២០។ ទិន្នន័យជំរឿនកំបង្ហាញថា ទៅថ្ងៃអនាគតកម្ពុជាជាប្រទេសដែលមានប្រជាជនវ័យចាស់កាន់តែច្រើន។

លទ្ធផលជំរឿនទូទៅប្រជាជនកម្ពុជាឆ្នាំ២០១៩ មានចំនួនជាង ១៥.៥លាននាក់ ប្រុសមានចំនួន៧.៥លាននាក់ ធៀបនឹងលទ្ធផលជំរឿនឆ្នាំ២០០៨ ប្រជាជនកម្ពុជាបានកើនឡើងចំនួន ២.២លាននាក់។ ទិន្នន័យបានបង្ហាញដែរ

ថា រាជធានី ខេត្តចំនួន៤ មានប្រជាជន ច្រើនជាង ១លាននាក់ គឺរាជធានីភ្នំពេញមានប្រជាជនប្រមាណ ២.៣លាននាក់ ខេត្តកណ្តាល ១.២លាននាក់ ខេត្តព្រៃវែង ១.១លាននាក់ និងខេត្តសៀមរាបមានប្រជាជនប្រមាណ១លាននាក់។ បើប្រៀបធៀបជំរឿនក្នុងឆ្នាំ២០១៩ និងឆ្នាំ២០០៨ ប្រជាជនវ័យក្មេង ដែលមានអាយុពី ០ឆ្នាំ ទៅ ១៤ឆ្នាំ មានការធ្លាក់ចុះពី ៣៣% ទៅ ២៩.៤% ហើយប្រជាជនវ័យកណ្តាល (១៥-៥៩ឆ្នាំ) បានកើនឡើង ពី ៦០% ទៅ ៦១.៧% និងមនុស្សចាស់ចាប់ពី ៦០ឆ្នាំឡើង បានកើនឡើងពី ៦.៣% ទៅ ៨.៩%។ តួលេខទាំងនេះបង្ហាញថា ប្រជាជនកម្ពុជាកំពុងចាប់ផ្តើមវិវត្តន៍ទៅតាមអាយុ ពេលគឺកម្ពុជាប្រទេសមានប្រជាជនវ័យចាស់ច្រើននៅពេលអនាគត។

តារាងទី១៖ ចំនួនប្រជាជនតាមអាយុ

ចំនួនប្រជាជនគិតជាភាគរយតាមអាយុ			
អាយុ	សរុប	ប្រុស	ស្រី
0-4 ឆ្នាំ	9.3	9.9	8.8
5-9 ឆ្នាំ	9.5	10.0	9.0
10-14 ឆ្នាំ	10.6	11.1	10.1
15-19 ឆ្នាំ	9.1	9.4	8.8
20-24 ឆ្នាំ	8.1	8.1	8.1
25-29 ឆ្នាំ	9.2	9.2	9.1
30-34 ឆ្នាំ	8.4	8.4	8.3
35-39 ឆ្នាំ	8.4	8.5	8.3
40-44 ឆ្នាំ	4.8	4.8	4.8
45-49 ឆ្នាំ	5.1	5.0	5.1
50-54 ឆ្នាំ	4.6	4.4	4.8
55-59 ឆ្នាំ	4.1	3.9	4.3
60-64 ឆ្នាំ	3.0	2.5	3.5
65-69 ឆ្នាំ	2.3	1.9	2.7
70-74 ឆ្នាំ	1.6	1.3	1.8
75+	2.0	1.6	2.4

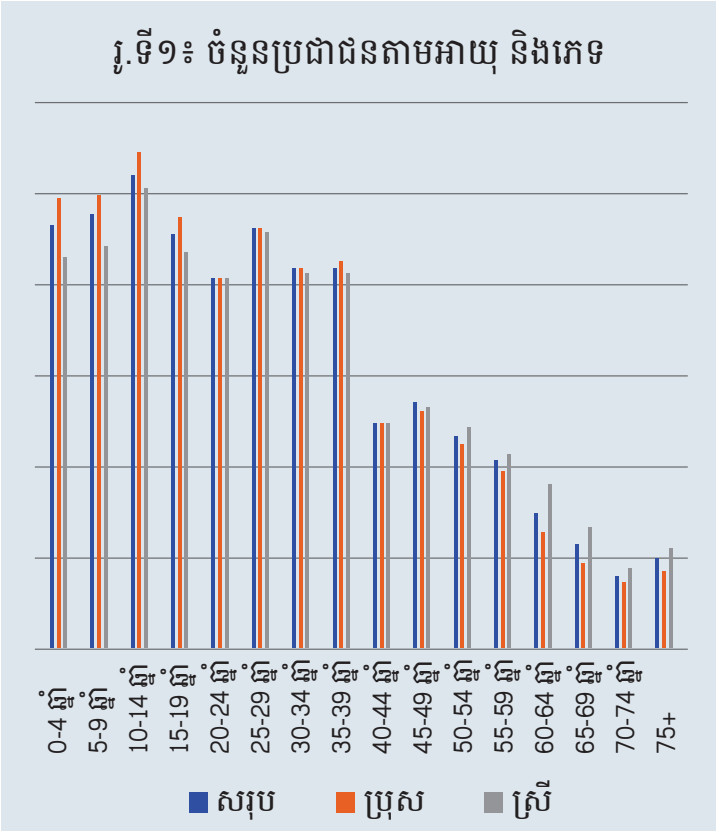

១-ស្ថិតិប្រជាជនក្នុងវ័យមិនទាន់មានការងារ

ប្រជាជនក្នុងវ័យមិនទាន់មានការងារក្នុងនិយមន័យនេះ គឺសំដៅទៅលើប្រជាជនដែលស្ថិតក្នុងវ័យកំពុងសិក្សាមិនទាន់ចេញរកការងារ ឬមិនទាន់មានការងារធ្វើ។ ក្នុងនិយមន័យនេះ យើងកំណត់យកប្រជាជនដែលស្ថិតក្នុងវ័យកុមារ គឺរាប់ពីអាយុក្រោម ១៥ឆ្នាំ។ តាមតួរលេខនៃជំរឿនឆ្នាំ២០១៩ របស់វិទ្យាស្ថានជាតិស្ថិតិនៃក្រសួងផែនការ ប្រជាជនដែលមានអាយុក្រោម១៥ឆ្នាំសរុបមានចំនួន(១) ២៩.៤% ស្មើនឹងចំនួនប្រជាជនប្រមាណជា ៤ ៥៧២ ៣៥០នាក់ ស្រីមានចំនួន ២៧.៩% ស្មើនឹងចំនួនប្រជាជនប្រមាណជា ២ ៣២៥ ០៦២នាក់ នៃចំនួនប្រជាជនស្រីសរុបទូទាំងប្រទេស។

២-ស្ថិតិប្រជាជនគ្រប់អាយុចូលបំពេញការងារ

ទិន្នន័យប្រជាជនគ្រប់អាយុចូលបំពេញការងារក្នុងនិយមន័យនេះ កំណត់យកប្រជាជនដែលមានអាយុ ១៥ឆ្នាំឡើង រហូតដល់អាយុ៥៩ឆ្នាំ។ តាមតួរលេខប្រជាជនដែលមានអាយុ ១៥ឆ្នាំឡើង រហូតដល់អាយុ៥៩ឆ្នាំ ក្នុងជំរឿនឆ្នាំ២០១៩ យើងសង្កេតឃើញថា មានចំនួនប្រជាជនប្រមាណជា ៦១.៧% ឬស្មើនឹងចំនួនប្រជាជន ៩ ៥៩៥ ៧១៤នាក់ ក្នុងនោះស្រីមានចំនួន៦១.៦% ឬស្មើនឹងចំនួនប្រជាជនជាង ៤ ៨៧១ ៥៥៨នាក់ នៃចំនួនប្រជាជន ៤ ៥៧២ ៣៥០នាក់ ស្រីមានចំនួន ២៧.៩% ស្មើនឹងចំនួនស្រីសរុបទូទាំងប្រទេស។

រូ.ទី២៖ ក្រុមអាយុក្រោម ១៥ឆ្នាំ

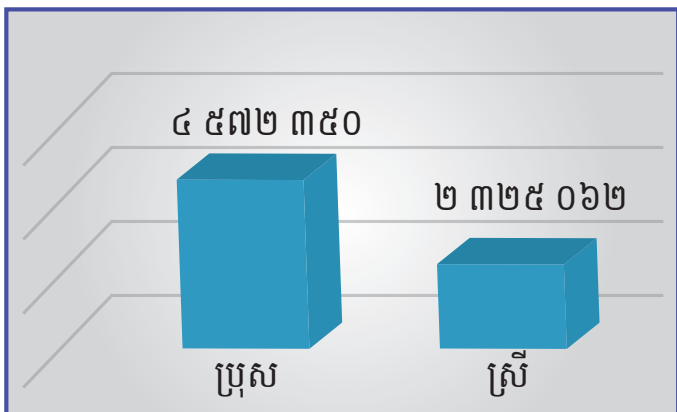

(១) សៀវភៅជំរឿនឆ្នាំ២០១៩ ចេញផ្សាយក្នុងខែតុលា ឆ្នាំ២០២០ ទំព័រ៣៩

៣-ស្ថិតិប្រជាជនមានអាយុចូលនិវត្តន៍

ប្រជាជនដែលមានអាយុចូលនិវត្តន៍ គឺជាចំនួនប្រជាជនសរុប ដកចំនួនប្រជាជនដែលមិនទាន់មានការងារ(ក្រោម១៥ឆ្នាំ) និងប្រជាជនដែលគ្រប់អាយុចូលបំពេញការងារ (១៥-៥៩ឆ្នាំ)

ចំនួនប្រជាជនសរុប-(អាយុមិនទាន់មានការងារ+គ្រប់អាយុចូលបំពេញការងារ) = អាយុចូលនិវត្តន៍ ។

តាមតួរលេខគេសង្កេតឃើញថា ប្រជាជនដែលមិនទាន់មានការងារធ្វើមានចំនួន ៤ ៥៧២ ៣៥០នាក់ ឬ ២៩.៤% និងប្រជាជនដែលគ្រប់អាយុចូលបំពេញការងារមានចំនួន ៩ ៥៩៥ ៧១៤នាក់ មានអាយុចូលនិវត្តន៍ គឺមានចំនួន ១ ៣៨៤ ១៤៧នាក់ ឬ ៨.៩% ស្រីមានចំនួន ៨៧២ ៤៧១នាក់ ឬ ១០.៤% នៃ ចំនួនប្រជាជនសរុបទូទាំងប្រទេស។

រូ.ទី៣៖ ភាគរយប្រជាជនតាមវ័យ

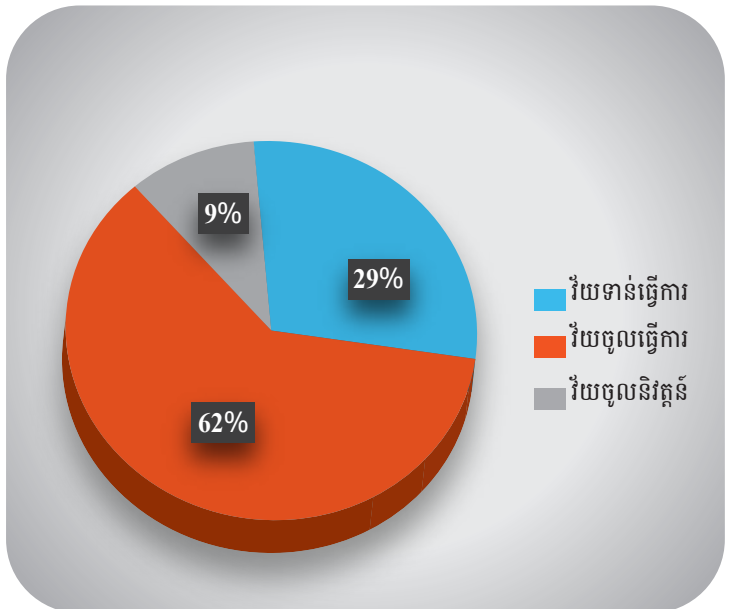

II. ទិដ្ឋភាពទូទៅ

លទ្ធផលជំរឿនប្រជាជនកម្ពុជាឆ្នាំ២០១៩ បានបង្ហាញថា អត្រាអ្នកមានការងារធ្វើនៅកម្ពុជាមាន ៩៨.៨% ធៀបទៅនឹងចំនួនប្រជាជនសរុប ប្រមាណ ១៥.៥លាននាក់។ អត្រាអ្នកគ្មានការងារធ្វើបានធ្លាក់ចុះមកត្រឹម ១.៣% ។

អ្នកមានការងារធ្វើនៅក្នុងសេដ្ឋកិច្ចកម្ពុជា ភាគច្រើនមានមុខរបរជំនាញខាងកសិកម្ម ដែលមានប្រមាណ ៥៣.៤% ដែលនេះបញ្ជាក់ថា ទិដ្ឋភាពនៅកម្ពុជាហាក់មិនទាន់មានជំនាញ និងត្រូវការបណ្តុះបណ្តាលវិជ្ជាជីវៈជំនាញការងារសម្រាប់ការប្រកួតប្រជែងទីផ្សារការងារ។ តាមរយៈលទ្ធផលនៃការធ្វើជំរឿនរាជធានីភ្នំពេញ និងខេត្តព្រះសីហនុ ជាខេត្តដែលមានសក្តានុពលការងារ និងការអភិវឌ្ឍខ្ពស់ ចំណែកខេត្តបន្ទាយមានជ័យ នៅតែជាគោលដៅទាក់ទាញយកការធ្វើចំណាកស្រុកមកពីបណ្តាខេត្តផ្សេង សម្រាប់ឱកាសការងារ សេដ្ឋកិច្ច និងការអភិវឌ្ឍជាពិសេសក្រុងប៉ោយប៉ែត។ សម្រាប់តំបន់ខ្ពង់រាប និងតំបន់ភ្នំមានរបាយប្រជាជនកើនឡើងតិចសម្រាប់ឱកាសការងារ ចំណែកតំបន់ទន្លេសាបហាក់មានការធ្លាក់ចុះ។

១-ស្ថិតិការងារ

យោងតាមរបាយការណ៍អង្កេតកម្លាំងពលកម្មកម្ពុជាឆ្នាំ២០១៩ក្រសួងផែនការបានបង្ហាញថា ស្ថិតិការងារនៅកម្ពុជាតាមការបែងចែកជារួមមាន ការងារក្រៅប្រព័ន្ធការងារ ក្នុងប្រព័ន្ធការងារតាមមុខរបរ និងការងារតាមសកម្មភាពសេដ្ឋកិច្ច។ ស្ថិតិការងារនៅកម្ពុជាសរុប មានចំនួនប្រមាណ(២) ៧ ៨៨៣ ១០៦នាក់ អ្នកធ្វើការងារក្រៅប្រព័ន្ធមានចំនួន ៦ ៩៦០ ០៦០នាក់ និងអ្នកធ្វើការងារក្នុងប្រព័ន្ធមានចំនួន ៩២៣ ០៤៦នាក់។ ស្ថិតិការងារតាមមុខរបរគេសង្កេតឃើញជាអាទិ៍មាន ចំនួនតាមមុខរបរដែលជាគោល(៣)ដូចខាងក្រោម៖

- ❑ អ្នកគ្រប់គ្រងចំនួន ១២៨ ១២៨នាក់
- ❑ អ្នកមានវិជ្ជាជីវៈចំនួន ៣២៧ ៣៥៨នាក់

- ❑ អ្នកបច្ចេកទេស និងវិជ្ជាជីវៈរងចំនួន ២៩១ ៣៤៧នាក់
- ❑ អ្នកជំនួយការស្មៀនចំនួន ១២៤ ០០២នាក់
- ❑ អ្នកផ្តល់សេវាកម្ម និងលក់ចំនួន ១ ៦៨៨ ២៦៩នាក់
- ❑ អ្នកជំនាញកសិកម្ម រុក្ខាប្រមាញ់ និងនេសាទចំនួន ២ ២៦៣ ២៥៨នាក់
- ❑ អ្នកធ្វើអាជីវកម្ម និងអាជីវកម្មពាក់ព័ន្ធចំនួន ១ ៨០៧ ៣២១នាក់
- ❑ ការីម៉ាស៊ី និងរោងចក្រ និងអ្នកផ្គត់ផ្គង់ចំនួន ៣៩៥ ៥១៨នាក់
- ❑ អ្នកធ្វើមុខរបរងាយៗចំនួន ៧៧៨ ៨៣០នាក់
- ❑ កងកម្លាំងប្រដាប់អាវុធកងកម្លាំងប្រដាប់អាវុធចំនួន ៧៩ ០៧៤នាក់។

(២) របាយការណ៍អង្កេតកម្លាំងពលកម្មកម្ពុជាឆ្នាំ២០១៩ របស់វិទ្យាស្ថានជាតិស្ថិតិ នៃក្រសួងផែនការ ទំព័រ៣៦

(៣) ប្រភេទមុខរបរមានក្នុងគោលខាងលើនេះ បានមកពីចំណាត់ថ្នាក់មុខរបរអន្តរជាតិឆ្នាំ២០១៨ (ISCO-08)

តារាងទី២៖ អ្នកធ្វើការងារក្រៅប្រព័ន្ធ និងការងារក្នុងប្រព័ន្ធ តាមមុខរបរ

មុខរបរ	ការងារក្រៅប្រព័ន្ធ	ការងារក្រៅប្រព័ន្ធ	សរុប	ការងារក្រៅប្រព័ន្ធ	ការងារក្រៅប្រព័ន្ធ	សរុប
	ចំនួន			%		
អ្នកគ្រប់គ្រង	81,038	47,090	128,128	63.2	36.8	100.0
អ្នកមានវិជ្ជាជីវៈ	196,968	130,390	327,358	60.2	39.8	100.0
អ្នកបច្ចេកទេស និងវិជ្ជាជីវៈ	204,690	86,657	291,347	70.3	29.7	100.0
អ្នកជំនួយការស្មៀន	91,499	32,503	124,002	73.8	26.2	100.0
អ្នកផ្តល់សេវាកម្ម និងលក់	1,562,658	125,611	1,688,269	92.6	7.4	100.0
កងទ័ពសិក្សា រុក្ខាប្រមាញ់ និងនេសាទ	2,232,412	30,846	2,263,258	98.6	1.4	100.0
អ្នកធ្វើអាជីវកម្ម និងអាជីវកម្មពាក់ព័ន្ធ	1,448,077	359,245	1,807,321	80.1	19.9	100.0
ការីម៉ាស៊ីន និងរោងចក្រ និងអ្នកផ្គត់ផ្គង់ឡើង	364,279	31,239	395,518	92.1	7.9	100.0
អ្នកធ្វើមុខរបរងាយៗ	738,351	40,479	778,830	94.8	5.2	100.0
កងកម្លាំងប្រដាប់អាវុធ	40,086	38,988	79,074	50.7	49.3	100.0
សរុប	6,960,060	923,046	7,883,106	88.3	11.7	100.0

២-តម្រូវការទីផ្សារការងារ

ការជ្រើសរើសជំនាញ វាមិនខុសពីអាជីវកម្មទេ បើចង់ជោគជ័យលើវិស័យការងារណាមួយនោះគឺយើងចាំបាច់ត្រូវមើលពីតម្រូវការទីផ្សារការងារនាពេលបច្ចុប្បន្ននេះ និងទៅអនាគត ។ បើតាមការសង្កេតជាក់ស្តែងយើងឃើញថា បងប្អូនមួយចំនួនធំរើសជំនាញតាមគ្នា តាមមិត្តភក្តិ តាមគ្រួសារមិនសូវបានមើលតម្រូវការទីផ្សារប៉ុន្មានទេ ប៉ុន្តែពេលនេះមិនថាបងប្អូនចង់ ឬមិនចង់យើងត្រូវរើសជំនាញណាដែលមានទីផ្សារល្អ និងមានប្រាក់ខែខ្ពស់ ។ យោងតាមការស្រាវជ្រាវបង្ហាញថា ជំនាញក្នុងវិស័យសំខាន់ៗចំនួន ១០ ដែលមិនទាន់អាចផ្គត់ផ្គង់ទីផ្សារ ឬតម្រូវការនៅកម្ពុជា។

នៅក្នុងវិស័យសំខាន់ៗទាំង១០ នៃសេដ្ឋកិច្ចកម្ពុជានាពេលបច្ចុប្បន្ន និយោជកកំពុងប្រឈមការលំបាកក្នុងការជ្រើសរើសកម្លាំងពលកម្ម ដើម្បីបំពេញតម្រូវការរបស់ខ្លួនដែលជាអាទិ៍រួមមាន៖

- ១.វិស័យសណ្ឋាគារ និងការស្នាក់នៅ,
- ២.វិស័យឡូជីស្ទិក និងការដឹកជញ្ជូន,
- ៣.វិស័យសុខាភិបាល,
- ៤.វិស័យអប់រំ និងបណ្តុះបណ្តាល,
- ៥.វិស័យកែច្នៃម្ហូបអាហារ និងភេសជ្ជៈ,

- ៦.វិស័យហិរញ្ញវត្ថុ និងធានារ៉ាប់រង,
- ៧.វិស័យព័ត៌មានវិទ្យា,
- ៨.វិស័យសំណង់,
- ៩.វិស័យវាយនភណ្ឌ កាត់ដេរសម្លៀកបំពាក់ និងផលិតស្បែកជើង និង
- ១០.វិស័យផលិតកម្មកៅស៊ូ និងផ្លាស្ទិក។

លទ្ធផលអង្កេតបានបង្ហាញថា កត្តាចម្បងដែលនាំឱ្យនិយោជកជួបប្រទះការលំបាកក្នុងការជ្រើសរើសកម្លាំងពលកម្ម គឺបណ្តាលមកពី បេក្ខជនគ្មានជំនាញបច្ចេកទេសតាមតម្រូវការ, មានការប្រកួតប្រជែងខ្លាំងក្នុងចំណោមនិយោជកក្នុងការជ្រើសរើស, កង្វះបទពិសោធន៍ការងារ, និងបេក្ខជន ជាក់ពាក់ស្វែងរកការងារមានចំនួនតិច។ ជំនាញសំខាន់ៗដែលអ្នកស្វែងរកការងារមានការខ្វះខាតរួមមាន៖ ជំនាញភាសាបរទេស, ជំនាញបច្ចេកទេស, ការបម្រើសេវាអតិថិជន, ការនិយាយស្តី, ការបំពេញការងារជាក្រុម, ការដោះស្រាយបញ្ហា និងការប្រើប្រាស់បច្ចេកវិទ្យាព័ត៌មាន។ លទ្ធផលនេះ បានបង្ហាញឱ្យឃើញថា ភាពមិនស៊ីគ្នានៃជំនាញនៅក្នុងទីផ្សារការងារកម្ពុជាបច្ចុប្បន្ន បណ្តាលមកពីកង្វះជំនាញរបស់អ្នកស្វែងរកការងារ និងទីផ្សារការងារ

ពុំទាន់ដំណើរការប្រកបដោយប្រសិទ្ធភាព។ លើសពីនេះលទ្ធផលអង្កេតក៏បានបង្ហាញឱ្យឃើញថា កម្មករនិយោជិតដែលកំពុងបំពេញការងារបច្ចុប្បន្នក៏ជួបប្រទះនូវគម្លាតជំនាញដែរ ពោលគឺមិនមានជំនាញគ្រប់គ្រាន់ សម្រាប់បំពេញតាម ការងារនៃមុខតំណែងការងារដែលខ្លួនកំពុងធ្វើ។

៣-ទិន្នន័យការងារតាមសកម្មភាពសេដ្ឋកិច្ច

តារាងទី៣៖ អ្នកធ្វើការងារក្រៅប្រព័ន្ធ និងក្នុងប្រព័ន្ធ តាមសកម្មភាពសេដ្ឋកិច្ច

សកម្មភាពសេដ្ឋកិច្ច	ការងារក្រៅប្រព័ន្ធ	ការងារក្នុងប្រព័ន្ធ	សរុប
កសិកម្ម រុក្ខាប្រមាញ់ និងនេសាទ	2,575,276	37,275	2,612,551
រុក្ខកម្ម និងថ្ម	6,208	329,000	6,538
ការផលិត	920,826	394,140	1,314,966
ផ្គត់ផ្គង់អគ្គសនី និងខ្សែស៊ីម៉ង់ ចំហាយ និងម៉ាស៊ីនត្រជាក់	8,052	1,618	9,670
ផ្គត់ផ្គង់ទឹក គ្រប់គ្រងសំរាម លូទឹក និងសកម្មភាពកែលម្អ	13,317	2,376	15,693
សំណង់	763,492	21,718	785,210
លក់ដុំ លក់រាយ ជួសជុលរថយន្ត	1.242,892	76,135	1,319,027
ដឹកជញ្ជូន និងស្តុកទំនិញ	344,929	19,934	364,863
សកម្មភាពសេវាកម្មស្នាក់នៅ និងអាហារ	256,638	12,890	269,527
ព័ត៌មាន និងទំនាក់ទំនង	21,911	4,264	26,175
សកម្មភាពហិរញ្ញវត្ថុ និងធានារ៉ាប់រង	70,373	43,858	114,231
សកម្មភាពអចលនទ្រព្យ	20,459	4,664	25,123
សកម្មភាពវិជ្ជាជីវៈ វិទ្យាសាស្ត្រ និងបច្ចេកវិទ្យា	45,281	15,297	60,579
សកម្មភាពរដ្ឋបាល និងសេវាកម្មគាំទ្រ	151,084	25,738	176,821
រដ្ឋបាលសាធារណៈ និងការពារសន្តិសុខសង្គមជាកតព្វកិច្ច	156,551	128,343	284,894
អប់រំ	101,328	81,644	182,972
សកម្មភាពសុខភាពមនុស្ស និងកិច្ចការសង្គម	33,260	31,473	64,733
សិល្បៈ កម្សាន្ត និងសប្បាយ	67,246	9,156	76,402
សកម្មភាពសេវាកម្មដទៃទៀត	123,795	7,866	131,662
សកម្មភាពគ្រួសារនិយោជក និងសកម្មភាពផលិតទំនិញ និងសេវាកម្មត្រូវគ្នារបស់គ្រួសារសម្រាប់ប្រើប្រាស់ខ្លួនឯង	32,178	1,818	33,996
សកម្មភាពអង្គការ និងអង្គការក្រៅប្រទេស	4,964	2,511	7,475
សរុប	6,960,060	923,046	7,883,106

III. តម្រូវការកម្លាំងពលកម្ម

តម្រូវការកម្លាំងពលកម្មគឺជាចរន្តនៃការផ្លាស់ប្តូរ ឬលំហូរចេញចូលរវាងប្រជាជនដែលមានអាយុគ្រប់ចូលនិវត្តន៍ឬទទួលបានភាពតម្រូវការកម្លាំងពលកម្មដែលមានក្នុងទីផ្សារការងារប្រទេសកម្ពុជា។ កត្តាសិក្សាលើការស្វែងរកតម្រូវកម្លាំងពលកម្ម គឺត្រូវសិក្សាទៅលើចរន្តសេដ្ឋកិច្ចនៅក្នុងតំបន់ ចំនួនប្រជាជនចូលនិវត្តន៍ឬទទួលបានភាពនិងចំនួនប្រជាជនដែលគ្រប់អាយុចូលបំពេញការងាររយៈពេល៤ឆ្នាំទៅមុខ។

៤ ៥៧២ ៣៥០នាក់ ស្រីមានចំនួន ២៧.៩% ស្មើនឹងចំនួនប្រជាជនប្រមាណជា ២ ៣២៥ ០៦២នាក់ នៃចំនួនប្រជាជនស្រីសរុបទូទាំងប្រទេស។

១-កំណើនកម្លាំងពលកម្មក្នុងទីផ្សារការងារ

យោងលើទិន្នន័យបានបង្ហាញថា (១) ប្រជាជនដែលមានអាយុចាប់ពី១៥ឆ្នាំ ដល់អាយុ១៨ឆ្នាំ មានប្រមាណជា ៧.២៨%ស្មើនឹងចំនួនប្រជាជនប្រមាណជា ១ ១៣២ ២០០នាក់ គិតរយៈពេល៤ឆ្នាំទៅមុខទៀត គឺឆ្នាំ២០២១ ដល់ឆ្នាំ២០២៤ មានប្រជាជនប្រមាណជា ២៨៣,០៥០នាក់ ក្នុង១ឆ្នាំដែលត្រូវចូលក្នុងទីផ្សារការងារ។ ជាមួយគ្នានេះផងដែរ គេសង្កេតឃើញថាប្រជាជនដែលមានអាយុចាប់ពី៥៥ឆ្នាំ ដល់អាយុ៥៩ មានប្រមាណជា ៤.១% ស្មើនឹងចំនួនប្រជាជនប្រមាណជា ៦៣៧,៦៤០នាក់ គិតរយៈពេល៤ឆ្នាំទៅមុខទៀត គឺឆ្នាំ២០២១ ដល់ឆ្នាំ២០២៤ ប្រជាជនប្រមាណជា ១២៧ ៥២៨នាក់ ក្នុង១ឆ្នាំដែលត្រូវចូលនិវត្តន៍។

២-តម្រូវការការងារ

បើអង្កេតតាមទិន្នន័យខាងលើយើងឃើញថា ប្រជាជនដែលពេញអាយុធ្វើការងារក្នុង១ឆ្នាំ មានចំនួនប្រមាណជា ២៨៣ ០៥០នាក់ និងប្រជាជនចូលនិវត្តន៍ក្នុង១ឆ្នាំមានចំនួនប្រមាណ ១២៧ ៥២៨នាក់។ បើយើងយកចំនួនប្រជាជនដែលពេញអាយុធ្វើការងារក្នុង១ឆ្នាំ ដកចំនួនប្រជាជនដែលចូលនិវត្តន៍ការងារក្នុង១ឆ្នាំ យើងនឹងរកឃើញចំនួនប្រជាជនដែលមាន

រូ.ទី៤៖ តម្រូវការងារក្នុង១ឆ្នាំ

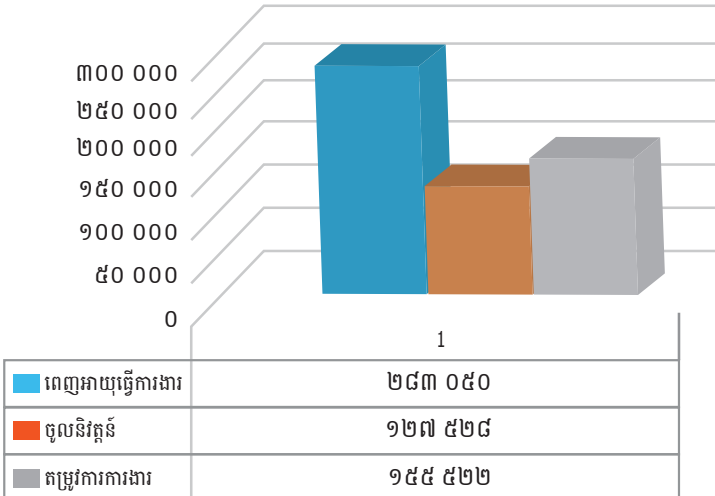

៣-កំណើនកម្លាំងពលកម្មតាមវិស័យសេដ្ឋកិច្ច

គេសង្កេតឃើញថា ការងារសរុបបានកើនឡើងពី ៦ ៨២៨នាក់ ក្នុងឆ្នាំ២០០៧ ដល់ ៨ ៨០៥នាក់ ក្នុងឆ្នាំ២០២០ ក្នុងនោះចំនួនការងារស្រ្តីបានកើនពី ៣ ៣៥៤នាក់ ដល់ ៤ ៣១៨នាក់។ ការងារតាមវិស័យសេដ្ឋកិច្ចបង្ហាញថា ការងារក្នុងវិស័យកសិកម្មមានចំនួន ៥៧,៧% សេវាកម្មមានចំនួន២៧,៤% និងឧស្សាហកម្មមានចំនួន ១៤,៩% ក្នុងឆ្នាំ ២០០៧ ហើយក្នុងឆ្នាំ ២០២០ អ្នកធ្វើការក្នុងវិស័យកសិកម្មមានចំនួន ៣៥,៥% សេវាកម្មមានចំនួន ៣៨,៤% និងឧស្សាហកម្មមានចំនួន ២៦,១%។

(១) សៀវភៅជំរឿនឆ្នាំ២០១៩ ចេញផ្សាយក្នុងខែតុលា ឆ្នាំ២០២០ ទំព័រ៣៩

តារាងទី៤៖ ការងារសរុប តាមភេទ និងវិស័យសេដ្ឋកិច្ច ឆ្នាំ២០០៧-២០២០

ឆ្នាំ	ចំនួនពលរដ្ឋមានការងារ (ពាន់នាក់)			ចំណែកការងារតាមវិស័យសេដ្ឋកិច្ច (ភាគរយ)		
	សរុប	ស្រ្តី	បុរស	កសិកម្ម	ឧស្សាហកម្ម	សេវាកម្ម
2007	6,828	3,354	3,474	57.7	14.9	27.4
2008	7,837	3,332	4,505	58.9	14.6	26.5
2009	7,469	4,264	3,205	57.6	15.9	26.5
2010	7,673	3,867	3,806	54.2	16.2	29.6
2011	7,890	3,958	3,932	55.8	16.9	27.3
2012	7,706	3,781	3,925	51.0	18.6	30.4
2013	7,951	3,882	4,069	48.7	19.9	31.5
2014	8,235	3,968	4,267	45.3	24.3	30.4
2015	8,352	4,029	4,323	41.5	25.5	32.9
2016	8,608	4,167	4,441	36.4	26.6	37.0
2017	8,766	4,483	4,283	37.0	26.2	36.8
2019/2020	8,805	4,318	4,487	35.5	26.1	38.4

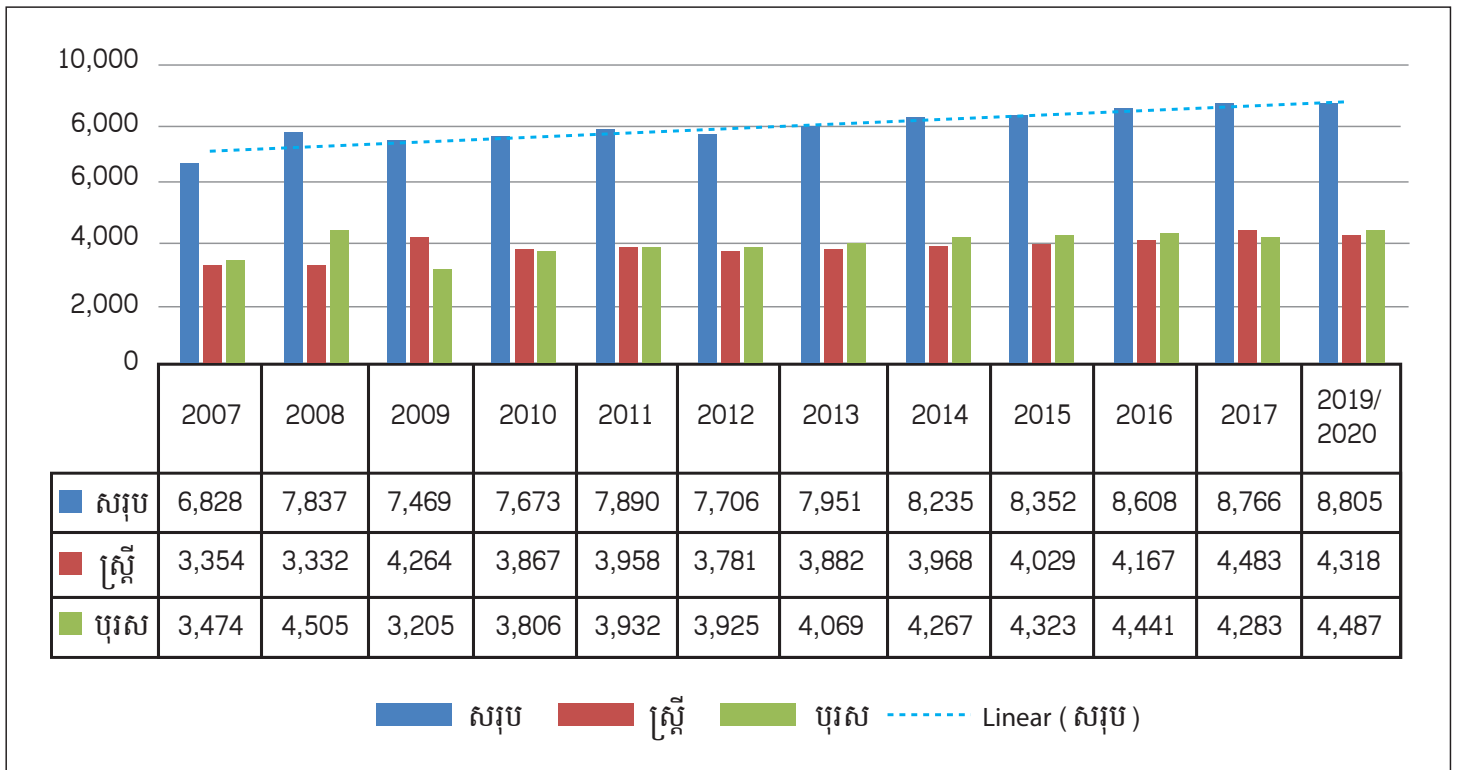

ឯកសារយោង៖ ការគណនារបស់អ្នកនិពន្ធផ្អែកលើទិន្នន័យ CSES (NIS 2021)

កម្រិតនៃការងារស្រ្តី គឺស្រដៀងនឹងការងារបុរសដែលយើង ដែលយើងសង្កេតឃើញការផ្លាស់ប្តូរនិរន្តរ៍នៃការងារស្រ្តីក្នុងផ្នែក កសិកម្មបានថយចុះពី ៥៩% ក្នុងឆ្នាំ២០០៧ មកត្រឹម ៣៨%

ក្នុងឆ្នាំ២០២០ និងកើនឡើងពី ១៤% ទៅ ២៤% នៅក្នុង វិស័យឧស្សាហកម្ម និងពី ២៦% ទៅ ៣៨% ក្នុងវិស័យ សេវាកម្ម។

តារាងទី៥៖ ការងារតាមវិស័យសេដ្ឋកិច្ច និងភេទ ឆ្នាំ២០០៧-២០២០ (ភាគរយ)

ឆ្នាំ	ភេទ	កសិកម្ម	ឧស្សាហកម្ម	សេវាកម្ម
2007	ស្រ្តី	59.4	14.3	26.3
	ប្រុស	56.1	15.5	28.4
2008	ស្រ្តី	55.5	15.9	28.6
	ប្រុស	55.7	15.7	28.6
2009	ស្រ្តី	60.4	15.4	24.2
	ប្រុស	61.2	14.2	24.6
2010	ស្រ្តី	55.4	15.5	29.1
	ប្រុស	52.9	17.0	30.1
2011	ស្រ្តី	56.6	17.5	26.0
	ប្រុស	55.0	16.3	28.7
2012	ស្រ្តី	52.8	18.1	29.1
	ប្រុស	49.3	19.0	31.7
2013	ស្រ្តី	50.0	19.2	30.8
	ប្រុស	47.4	20.5	32.1
2014	ស្រ្តី	46.7	24.1	29.2
	ប្រុស	43.9	24.5	31.5
2015	ស្រ្តី	43.9	24.8	31.2
	ប្រុស	39.4	26.1	34.4
2016	ស្រ្តី	39.3	25.2	35.5
	ប្រុស	33.7	27.9	38.4
2017	ស្រ្តី	35.1	27.3	37.6
	ប្រុស	39.0	25.1	35.9
2020	ស្រ្តី	38	24.2	37.8
	ប្រុស	33	27.9	39.1

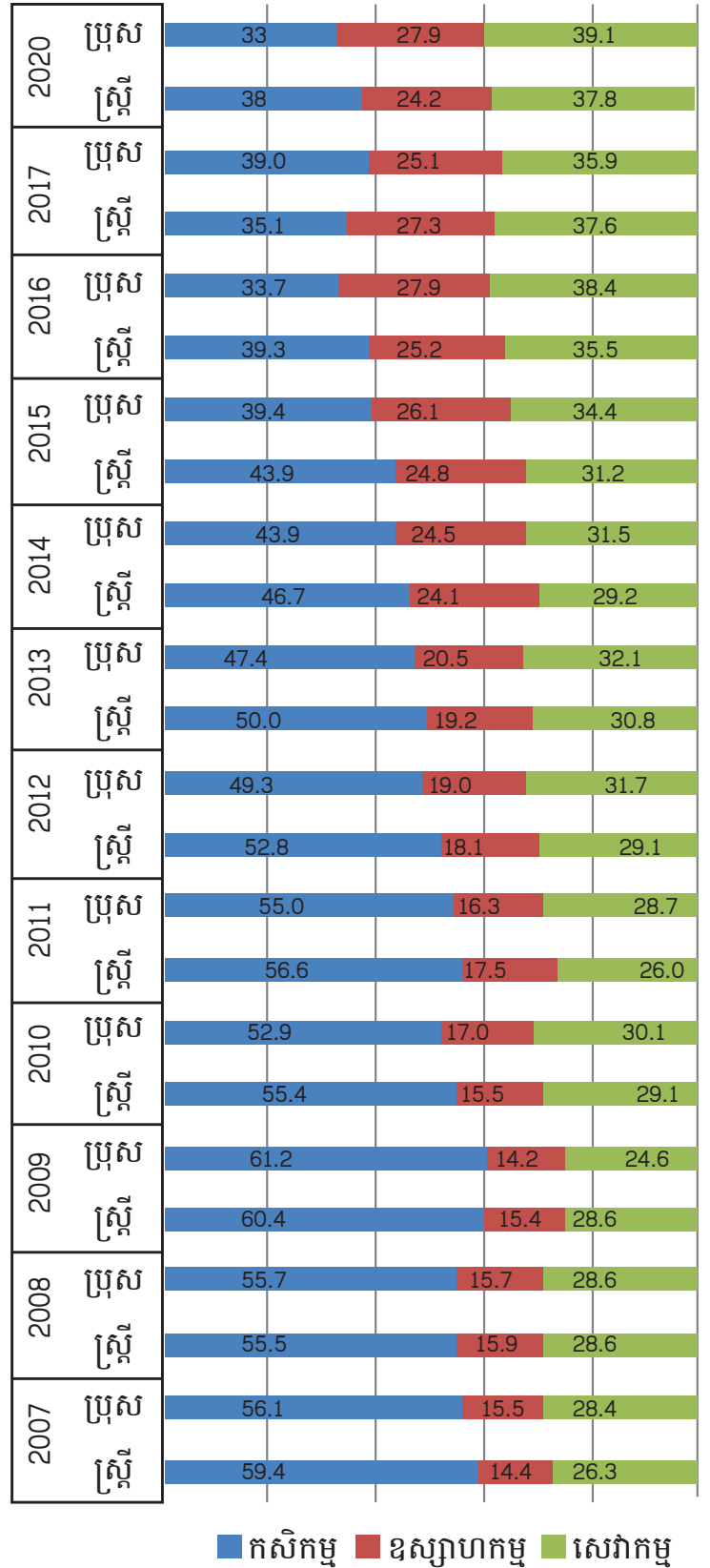

ឯកសារយោង៖ ការគណនារបស់អ្នកនិពន្ធផ្អែកលើទិន្នន័យ CSES (NIS 2021)

តារាងទី៦៖ បម្រែបម្រួលនិងកំណើនការងារតាមវិស័យសេដ្ឋកិច្ច ឆ្នាំ២០០៧-២០២០

ឆ្នាំ	កសិកម្ម	ឧស្សាហកម្ម	សេវាកម្ម	សរុប
2007	3,941	1,018	1,869	6,828
2020	3,126	2,298	3,381	8,805
បម្រែបម្រួល	-816	1,280	1,512	1,977
កំណើន	-21%	126%	81%	29%

ឯកសារយោង៖ ការគណនារបស់អ្នកនិពន្ធផ្នែកលើទិន្នន័យ CSES (NIS 2021)

ការងារក្នុងវិស័យកសិកម្មបានចាប់ផ្តើមធ្លាក់ចុះតាំងពីឆ្នាំ២០១២ ហើយការធ្លាក់ចុះសរុបគឺ ២១% ពីឆ្នាំ២០០៧ ដល់ឆ្នាំ២០២០។ ជាមួយនឹងការថយចុះការងារក្នុងវិស័យកសិកម្មជាង ៨១៦ពាន់នាក់ ដែលការធ្លាក់ចុះត្រូវបានបំពេញភាគច្រើនដោយការកើនឡើងនៃការងារក្នុងវិស័យសេវាកម្មនិងឧស្សាហកម្មរៀងៗខ្លួនចំនួន ១,២៨ លាននាក់ និង ១,៥១ លាននាក់។ ជាលទ្ធផលក្នុងឆ្នាំ២០២០ ការងារក្នុងវិស័យសេវាកម្មមានចំនួន ៣៨,៤% ពោលគឺច្រើនជាងវិស័យកសិកម្មបន្តិចបន្តួចដែលមានចំនួន ៣៥,៥% គិតរយៈពេល៤ឆ្នាំទៅមុខទៀត គឺឆ្នាំ២០២១ ដល់ឆ្នាំ២០២៤ ខណៈដែលការងារក្នុងវិស័យឧស្សាហកម្មបានកើនឡើងដល់ ២៦,១%។ ចាប់ពីឆ្នាំ២០០៧ ដល់ឆ្នាំ២០២០ ការងារថ្មី ២៦,១%។ ចាប់ពីឆ្នាំ២០០៧ ដល់ឆ្នាំ២០២០ ការងារថ្មី ២ លានការងារ ត្រូវបានបង្កើតឡើង ហើយការងារសរុបបានកើនឡើង ២៩%។

ក្នុងរយៈពេល ១០ ឆ្នាំចុងក្រោយនេះ ទីផ្សារការងារនៅប្រទេសកម្ពុជាមានភាពប្រសើរឡើងគួរឱ្យកត់សម្គាល់។ ក្នុងឆ្នាំ២០០៧ ប្រភេទការងារច្រើនបំផុត គឺអ្នកធ្វើការឱ្យខ្លួនឯងដែលមានចំនួន ៣៨% បន្ទាប់មកបុគ្គលិកគ្រួសារដែលគ្មានបៀវត្សន៍ (៣៦%) និងនិយោជិតដែលមានបៀវត្សន៍មានចំនួនត្រឹមតែ ២៦%។ នៅឆ្នាំ២០១៧ ភាគរយនៃនិយោជិតដែលមានបៀវត្សន៍មានចំនួនរហូតដល់៥១% អ្នកធ្វើការឱ្យខ្លួនឯងបានកើនឡើងដល់ ៤៥% រីឯបុគ្គលិកគ្រួសារដែលគ្មានបៀវត្សន៍ធ្លាក់ចុះមកត្រឹម ៤%។

ក្នុងឆ្នាំ២០០៧ ជាងពាក់កណ្តាលនៃការងារត្រូវបានចាត់ថ្នាក់ជាកម្មករកសិកម្មជំនាញ តែបានធ្លាក់ចុះមកត្រឹម ៣១% នៅក្នុងឆ្នាំ២០១៧។ ទន្ទឹមនឹងនេះ ភាគរយនៃសិប្បករដែលមានចំនួនតិចជាង ១០% បានកើនឡើងទ្វេដងហើយគិតមកទល់ពេលនេះមាន ២៤% គឺជាក្រុមមុខរបរធំជាងគេទីពីរ ហើយបុគ្គលិកផ្នែកលក់និងបុគ្គលិកសេវាកម្មបានកើនឡើងពី ១២% ទៅ ១៨%។ ទិន្នន័យស្តីពីមុខរបរកំបញ្ជាក់ពីវត្តមាននៃកម្មករដែលគ្មានជំនាញ និងទាមទារឱ្យមានការអប់រំខ្ពស់។

គួរកត់សម្គាល់ថា បរិមាណអ្នកគ្រប់គ្រង អ្នកជំនាញ និងអ្នកបច្ចេកទេសបានធ្លាក់ចុះបន្តិចហើយនៅតែទាបជាង ៦%។ ទោះយ៉ាងណាក្នុងរយៈពេល ៥ ឆ្នាំចុងក្រោយនេះ ការរីកចម្រើននៃសិប្បកម្មនិងមុខរបរពាក់ព័ន្ធ មានចំនួន ៥៤% សេវាកម្មនិងអ្នកលក់មានចំនួន ១៨% ស្មៀន មានចំនួន១៣% នៃកំណើនការងារ ខណៈការចូលរួមពាក់ព័ន្ធផ្សេងទៀតបានមកពីអ្នកដាំដុះ និងអ្នកជំនាញផ្នែកម៉ាស៊ីននិងអ្នកបច្ចេកទេស។

ទិន្នន័យស្តីពីការអប់រំបញ្ជាក់ថា ការងារនៅប្រទេសកម្ពុជានៅតែប្រឈមនឹងកង្វះខាតនៃការអប់រំនិងបណ្តុះបណ្តាលបច្ចេកទេស។ នៅឆ្នាំ២០០៧ កម្លាំងពលកម្មជិត ៨២% មិនបានបញ្ចប់ការអប់រំជាភាគព្វកិច្ចទេមានតែ ៤,៦% ប៉ុណ្ណោះដែលមានសញ្ញាប័ត្រមធ្យមសិក្សាទុតិយភូមិ និង ២,១% ដែលមានសញ្ញាប័ត្រឧត្តមសិក្សា។ លើសពីនេះទៅទៀត ១៨% មិនមានការអប់រំជាផ្លូវការឡើយ។ បន្ទាប់ពីរយៈពេល ១០ឆ្នាំ

ស្ថានភាពការណ៍បានប្រសើរឡើងពិតមែន ប៉ុន្តែកម្រិតអប់រំនៃកម្លាំងពលកម្មនៅទូទាំងប្រទេសគឺ ៧០% មិនបានបញ្ចប់ការអប់រំជាភាគព្រឹត្តិទេឡើយ។ អ្នកដែលមានការអប់រំខ្ពស់គឺ ៨% និង ៧% មានសញ្ញាប័ត្រក្រោយមធ្យមសិក្សា។ ជាវិជ្ជមានដែលថាក្នុងរយៈពេល ៥ ឆ្នាំចុងក្រោយនេះ ៣៤%

នៃការងារបន្ថែមត្រូវបានស្រូបយកដោយអ្នកដែលមានការអប់រំក្រោយមធ្យមសិក្សា។ ទោះជាយ៉ាងណាក្នុងរយៈពេលដូចគ្នានេះ ក៏មានការកើនឡើងចំនួននៃការងារដែលមានការអប់រំកម្រិតក្រោមបឋម ឬបឋម។

IV. តម្រូវការបណ្តុះបណ្តាលកម្លាំងពលកម្មតាមវិស័យ

១-ស្ថិតិសិស្ស និងស្រី

តាមរបាយការណ៍សន្និបាតរបស់ក្រសួងអប់រំ យុវជន និងកីឡា សម្រាប់ឆ្នាំសិក្សា ២០២០-២០២១ សិស្សានុសិស្សបានចូលរៀនតាមអនុវិស័យទទួលបានលទ្ធផលសម្រេចបានដូចខាងក្រោម^(៥)៖

ក. អនុវិស័យ ការអប់រំកម្រិតបឋម

សិស្សានុសិស្សសិក្សានៅថ្នាក់បឋមសិក្សា (ថ្នាក់ទី១ ដល់ថ្នាក់ទី៦) មានចំនួនសរុប ២ ១២៨ ៧២២នាក់ ស្រីមាន ១ ០២២ ៦៣០នាក់។ សិស្សបឋមសិក្សាសាធារណៈមាន ២ ០១០ ២៨៦នាក់ ស្រី ៩៦៤ ១៥២នាក់ ស្មើ ៤៨,០% ថយ ១៣ ១៨៧នាក់ ស្រី ៥ ៩០១នាក់ បើធៀបនឹងឆ្នាំសិក្សា២០១៩-២០២០។ សិស្សបឋមសិក្សាឯកជនមានចំនួន ១១៨ ៤៣៦នាក់ ស្រី ៥៨ ៤៧៨នាក់ ស្មើ ៤៩,៤% ថយ ១៩ ២០១នាក់ ស្រីថយ ៩ ៥១៦នាក់។ អត្រាពិតចូលរៀនថ្មីសរុប ៨៧,៤% ស្រី ៨៨,០% ថយ ៩,០% ស្រីថយ ៨,៣% ក្នុងសាធារណៈ ៨២,៧% ស្រី ៨៣,៣% ថយ ៨,០% ស្រីថយ ៧,២% និងឯកជន ៤,៧% ស្រី ៤,៧% ថយ ១,០% ស្រីថយ ១,១%។ អត្រាពិតនៃការសិក្សាសរុប ៩១,៩% ស្រី ៩២,៣% ថយ ៥,៤% ស្រីថយ ៥,៦% ក្នុងនោះសាធារណៈ ៨៦,៧% ស្រី៨៧,០% ថយ ៤,៣% ស្រីថយ ៤,៤% និងឯកជន ៥,២% ស្រី ៥,៣% ថយ ១,១% ស្រីថយ ១,២%។

អត្រាលំហូរសិស្ស

អត្រាឡើងថ្នាក់ថយមកត្រឹម ៨៥,៧% ស្រី ៨៧,៩% និងប្រុស ៨៣,៦%។ អត្រាត្រូវបានកើនដល់ ៧,០% ស្រីថយ ៥,៣% និងប្រុសកើនដល់ ៨,៧%។ អត្រាបោះបង់ការសិក្សាបានកើនដល់ ៧,៣% ស្រី ៦,៨% និងប្រុសនៅដដែល ៧,៧%។

(៥) របាយការណ៍សន្និបាតបូកសរុបលទ្ធផលការងាររបស់ក្រសួងអប់រំ យុវជន និងកីឡា ឆ្នាំ២០១៩-២០២០

តារាងទី៧៖ អត្រាលំហូរសិស្ស

បរិយាយ		អត្រាលំហូរ (សរុប)			អត្រាលំហូរ (ស្រី)			អត្រាលំហូរ (ប្រុស)		
		ឡើងថ្នាក់	ត្រួតថ្នាក់	បោះបង់	ឡើងថ្នាក់	ត្រួតថ្នាក់	បោះបង់	ឡើងថ្នាក់	ត្រួតថ្នាក់	បោះបង់
២០១៩-២០	ថ្នាក់ជាតិ	៨៥,៧	៧,០	៧,៣	៩៧,៩	៥,៣	៦,៨	៤៣,៦	៨,៧	៧,៧
	ប្រជុំជន	៨៧,៣	៥,៨	៧,០	៨៩,៤	៤,៣	៦,៣	៨៥,៦	៧,១	៧,៥
	ជនបទ	៨៥,៤	៧,៣	៧,៣	៨៧,៦	៤,៥	៦,៩	៨៣,៣	៩,០	៧,៧
២០១៨-១៩	ថ្នាក់ជាតិ	៨៦,៩	៦,៣	៦,៨	៨៩,៥	៤,៧	៥,៩	៨៤,៥	៧,៨	៧,៧
	ប្រជុំជន	៨៩,៥	៤,៨	៥,៧	៩១,៩	៣,៤	៤,៧	៨៧,២	៦,១	៦,៧
	ជនបទ	៨៦,៤	៦,៦	៧,០	៨៩,០	៤,៩	៦,១	៨៣,៩	៨,២	៧,៩

អត្រាបញ្ចប់ការសិក្សា

អត្រាបញ្ចប់ការសិក្សាមាន ៨៧,៤% ស្រី ៩១,៦% និងប្រុស ៨៣,៤%។

តារាងទី៨៖ អត្រាបញ្ចប់ការសិក្សាឆ្នាំសិក្សា ២០១៩-២០២០ និង ២០២០-២០២១

បរិយាយ	អត្រាបញ្ចប់ការសិក្សា ២០១៩-២០២០			អត្រាបញ្ចប់ការសិក្សា ២០២០-២០២១		
	សរុប	ស្រី	ប្រុស	សរុប	ស្រី	ប្រុស
ថ្នាក់ជាតិ	៨៨,២	៩២,៧	៨៤,១	៨៧,៤	៩១,៦	៨៣,៤
ប្រជុំជន	៩៤,០	៩៨,៧	៩៨,៧	៩៣,៩	៩៨,៣	៨៩,៨
ជនបទ	៨៦,៧	៩១,០	៨២,៧	៨៥,៧	៩០,០	៨១,៧

ខ. អនុវិស័យ ការអប់រំមធ្យមសិក្សា និងអប់រំបច្ចេកទេស

ក្នុងឆ្នាំសិក្សា ២០២០-២០២១ សិស្សានុសិស្សសិក្សានៅកម្រិតអប់រំមធ្យមសិក្សា និងអប់រំបច្ចេកទេសមានចំនួនសរុប ១ ០៤៨ ៦៥៣នាក់ ស្រី ៥៦០ ១៣១នាក់ មានកំណើនសរុបចំនួន ៣២ ៣៤៥នាក់ ស្រី ១៩ ៤៤២នាក់ បើប្រៀបធៀបនឹងឆ្នាំសិក្សា ២០១៩-២០២០។ សិស្សអប់រំមធ្យមសិក្សាសាធារណៈ មានចំនួនសរុប ៩៨៤ ០៩៧នាក់ ស្រី ៥២៧ ៩៤៥នាក់ ក្នុងនោះសិស្សសិក្សានៅមធ្យមសិក្សាបឋមភូមិ មានចំនួនសរុប ៦៣២ ៣០៣នាក់ ស្រី ៣៣៥ ៩៧២នាក់ និងសិស្សសិក្សានៅមធ្យមសិក្សាទុតិយភូមិ មានចំនួនសរុប ៣៥១ ៧៩៤នាក់ ស្រី ១៩១ ៩៧៣នាក់។ ចំពោះសិស្សអប់រំមធ្យមសិក្សាឯកជន មានចំនួនសរុប ៦១ ២៣២នាក់ ស្រី ៣០ ៩១៧នាក់ ក្នុងនោះ សិស្សសិក្សានៅមធ្យមសិក្សាបឋមភូមិ មានចំនួនសរុប ៣៦ ៣៣៤នាក់ ស្រី ១៨ ៣៤១នាក់ និង

សិស្សសិក្សានៅមធ្យមសិក្សាទុតិយភូមិ មានចំនួនសរុប ២៤ ៨៩៨នាក់ ស្រី ១២ ៥៧៦នាក់។ ចំណែកសិស្សសិក្សានៅចំណេះទូទៅនិងបច្ចេកទេស មានចំនួនសរុប ៣ ៣២៤នាក់ ស្រី ១ ២៦៩នាក់។

អត្រារួមនៃការសិក្សានៅមធ្យមសិក្សាបឋមភូមិ ៦០,៧០% កើន ០,៨០% ស្រី ៦៦,៦០% កើន ១,៥០% ក្នុងនោះគ្រឹះស្ថានសិក្សាសាធារណៈ ៥៧,៤០% ស្រី ៦៣,២០% និងឯកជន ៣,៣០% ស្រី ៣,៤០%។ អត្រាភូមិសិក្សានៅមធ្យមសិក្សាបឋមភូមិ ៨១,៣០% កើន ៦,៤០% ស្រី ៨២,៤០% កើន ៣,៨០%។ អត្រារួមនៃការសិក្សានៅមធ្យមសិក្សាទុតិយភូមិ ៣២,២០% កើន ១,៣០% ស្រី ៣៦,៤០% កើន ១,៣០% ក្នុងនោះគ្រឹះស្ថានសិក្សាសាធារណៈ ៣០,១០% ស្រី ៣៤,២០% និងឯកជន ២,១០% ស្រី ២,២០%។

តារាងទី៩៖ ស្ថិតិមធ្យមសិក្សាប្រៀបធៀបរវាងឆ្នាំសិក្សា ២០១៩-២០២០ និង ២០២០-២០២១

បរិយាយ	២០១៩-២០២០		២០២០-២០២១		កើន/ថយ (+/-)	
	សរុប	ស្រី	សរុប	ស្រី	សរុប	ស្រី
បឋមភូមិ	៦៥៥ ០៥៥	៣៤៤ ០៥០	៦៦៨ ៦៣៧	៣៥៤ ៩៧២	+១៣ ៥៨២	+១០ ២៦៣
សាធារណៈ	៦១៨ ៩៦៨	៣២៥ ៥០៤	៦៣២ ៣០៣	៣៣៥ ៩៧២	+១៣ ៣៣៥	+១០ ៤៦៨
ឯកជន	៣៦ ០៦៧	១៨ ៥៤៦	៣៦ ៣៣៤	១៨ ៣៤១	+២៧៤	-២០៥
ទុតិយភូមិ	៣៥៨ ៥៥៣	១៩៥ ៦០៣	៣៧៦ ៦៩២	២០៤ ៥៤៩	+១៨ ១៣៩	+៨ ៩៤៦
សាធារណៈ	៣៣៤ ៧១២	១៨៣ ៣៩៤	៣៥១ ៧៩៤	១៩១ ៩៧៣	+១៧ ០៨២	+៨ ៥៧៩
ឯកជន	២៣ ៨៤១	១២ ២០៩	២៤ ៨៩៨	១២ ៥៧៦	+១ ០៥៧	+៣៦៧
ចំនេះដឹងទូទៅនិង បច្ចេកទេស	២ ៧០០	១ ០៣៦	៣ ៣២៤	១ ២៦៩	+៦២៤	+២៣៣
សរុបសាធារណៈ	៩៥៣ ៦៨០	៥០៦ ៨៩៨	៩៨៤ ០៩៧	៥២៧ ៩៤៥	+៣០ ៤១៧	+១៩ ០៤៧
សរុបឯកជន	៥៨ ៩២៨	៣០ ៧៥៥	៦១ ២៣២	៣០ ៩១៧	+១ ៣០៤	+១៦២
សរុបរួម	១ ០១២ ៦០៨	៥៤០ ៦៥៣	១ ០៤៥ ៣២៩	៥៦០ ៨៦២	+៣២ ៧២១	+១៩ ៤៤២

អត្រាលំហូរសិស្ស

- អត្រាឡើងថ្នាក់មធ្យមសិក្សាបឋមភូមិកើន ២,៨០% ស្រីកើន ១,៩០% និងមធ្យមសិក្សាទុតិយភូមិកើន ៩,៩០% ស្រីកើន ៧,៦០%
- អត្រាត្រួតថ្នាក់មធ្យមសិក្សាបឋមភូមិថយ ២,៤០% ស្រីថយ ១,៣០% និងមធ្យមសិក្សាទុតិយភូមិថយ ១,៤០% ស្រីថយ ០,៩០%

- អត្រាបោះបង់ការសិក្សាមធ្យមសិក្សាបឋមភូមិថយ ០,៤០% ស្រីថយ ០,៥០% និងមធ្យមសិក្សាទុតិយភូមិថយ ៨,៥០% ស្រីថយ ៦,៧០%។

តារាងទី១០៖ អត្រាលំហូរសិស្សនៅមធ្យមសិក្សារវាងឆ្នាំសិក្សា ២០១៨-២០១៩ និង ២០១៩-២០២០

បរិយាយ	មធ្យមសិក្សាបឋមភូមិ			មធ្យមសិក្សាទុតិយភូមិ		
	២០១៨-២០១៩	២០១៩-២០២០	កើន/ថយ	២០១៨-២០១៩	២០១៩-២០២០	កើន/ថយ
អត្រាឡើងថ្នាក់	+៧៨,៦	+៨១,៤	+២,៨	+៨១,៥	+៩១,៤	+៩,៩
អត្រាត្រួតថ្នាក់	+២,៩	+០,៤	-២,៤	+១,៦	+០,២	-១,៤
អត្រាបោះបង់ការសិក្សា	+១៨,៦	+១៨,២	-០,៤	+១៦,៩	+៨,៤	-៨,៥
អត្រាឆ្លងភូមិសិក្សា	+៨៥,០	៨៤,៣	០,៧	+៧៤,៩	+៨១,៣	-៦,៤

គ. អនុវិស័យ ការអប់រំឧត្តមសិក្សា

ក្នុងឆ្នាំសិក្សា ២០២០-២០២១ និស្សិតកំពុងសិក្សានៅ ឧត្តមសិក្សាទាំងអស់មានចំនួន ២០១ ៩០០នាក់ ស្រី ១០២ ៥៩៩នាក់ស្មើ ៥០,៨០% ក្នុងនោះនិស្សិតបរទេស ១៥៥នាក់ ស្រី ៧១នាក់ស្មើ ៤៥,៨០% បើប្រើប្រៀបធៀបនឹងឆ្នាំសិក្សា ២០១៩-២០២០ និស្សិតថយចុះ ២០ ៩៧៩នាក់ ស្មើ៩,៤០%។ និស្សិតកំពុងសិក្សាថ្នាក់បរិញ្ញាបត្រមានចំនួន ១៩ ៧៨២នាក់

ស្រី ១០ ២៣៩នាក់ ស្មើ ៥១,៧៦% ប្រៀបធៀបនឹងឆ្នាំសិក្សា ២០១៨-២០១៩ កើន ២០៧នាក់ ស្រី ១០៦នាក់ ស្មើ ០,៥០%។ ចំពោះនិស្សិតបានបញ្ចប់ការសិក្សាថ្នាក់បរិញ្ញាបត្រមានចំនួន ៨ ១៨៤នាក់ ស្រី ៤ ៣៦០នាក់ ស្មើ ៥៣,២៧% ប្រៀបធៀប នឹងឆ្នាំសិក្សា ២០១៨-២០១៩ កើន ១៧៤នាក់ ស្រី ១៧១នាក់ ស្មើ ៤,០៨%។

និស្សិតកំពុងសិក្សាថ្នាក់បរិញ្ញាបត្រ មានចំនួន ១៧១ ១៨៣នាក់ ស្រី ៩២ ២៣៧នាក់ ស្មើ ៥៣,៨៨% បើប្រៀបធៀបនឹងឆ្នាំសិក្សា ២០១៨-២០១៩ ថយ ៨ ០៧៥នាក់ ស្មើ ៤,៥០% ស្រីកើន ១ ៣០៤នាក់ ស្មើ ១,៤៣%។ ចំពោះ និស្សិតបានបញ្ចប់ការសិក្សាថ្នាក់បរិញ្ញាបត្រ មានចំនួន ៣២ ៦៤០ នាក់ ស្រី ១៦ ៤៨២នាក់ ស្មើ ៥០,៤៩% បើប្រៀបធៀបនឹងឆ្នាំសិក្សា ២០១៨-២០១៩ ថយ ៦ ០៦៩ នាក់ ស្មើ ១៥,៦៧% ស្រី ៣ ៨៥៨នាក់ ស្មើ ១៨,៩៦%។

និស្សិតកំពុងសិក្សាថ្នាក់ក្រោយបរិញ្ញាបត្រ មានចំនួន ១០ ៩៤៥នាក់ ថយ ៥៤,៤៨% ស្រី ៣ ១២៣នាក់ ស្មើ ២៨,៥៣% ៩៦១នាក់ ស្រី ៨៨នាក់ ស្មើ ៩,១៦% បើប្រៀបធៀបនឹងឆ្នាំសិក្សា ២០១៨-២០១៩ និស្សិតថ្នាក់បរិញ្ញាបត្រជាន់ខ្ពស់ ថយ ៥៧,០៧% និស្សិតថ្នាក់បណ្ឌិត កើន ២១,៦០%។ ចំពោះ និស្សិតបានបញ្ចប់ការសិក្សាថ្នាក់ក្រោយបរិញ្ញាបត្រ មានចំនួន ៣២ ៦៤០នាក់ ស្រី ១៦ ៤៨២នាក់ ស្មើ ៥០,៤៩% បើប្រៀបធៀបនឹងឆ្នាំសិក្សា ២០១៨-២០១៩ ថយ ៦ ០៦៩ នាក់ ស្មើ ១៥,៦៧% ស្រី ៣ ៨៥៨នាក់ ស្មើ ១៨,៩៦%។

តារាងទី១១៖ ស្ថានភាពនិស្សិតកំពុងសិក្សា និងបញ្ចប់ការសិក្សាថ្នាក់បរិញ្ញាបត្រតាមវិស័យ ក្នុងឆ្នាំសិក្សា ២០១៩-២០២០

ល.រ	បរិយាយ	កំពុងសិក្សា	បញ្ចប់ការសិក្សា
១	ធុរកិច្ច (គណនេយ្យ សេដ្ឋកិច្ច ធនាគារ ហិរញ្ញវត្ថុ គ្រប់គ្រង)	៤២%	៣៧%
២	សុខាភិបាល	៥%	៥%
៣	កសិកម្ម	៣%	៤%
៤	វិស្វកម្ម	៨%	៨%
៥	វិទ្យាសាស្ត្រមូលដ្ឋាន	៥%	៦%
៦	បច្ចេកវិទ្យាព័ត៌មាន	៩%	១០%
៧	វិទ្យាស្ថានសង្គម និងសិល្បៈ	៩%	១០%
៨	ទេសចរណ៍	២%	២%
៩	ច្បាប់	៧%	៨%
១០	ភាសាបរទេស	១០%	១០%

រូ.ទី៥៖ ស្ថានភាពនិស្សិតកំពុងសិក្សាថ្នាក់បរិញ្ញាបត្រតាមវិស័យក្នុងឆ្នាំសិក្សា ២០១៩-២០២០

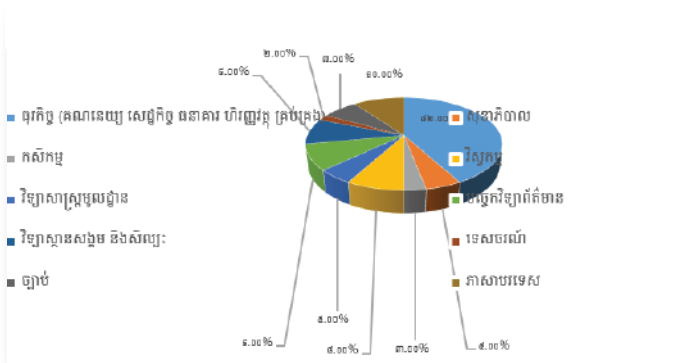

រូ.ទី៦៖ ស្ថានភាពនិស្សិតបញ្ចប់ការសិក្សាថ្នាក់បរិញ្ញាបត្រតាមវិស័យក្នុងឆ្នាំសិក្សា ២០១៩-២០២០

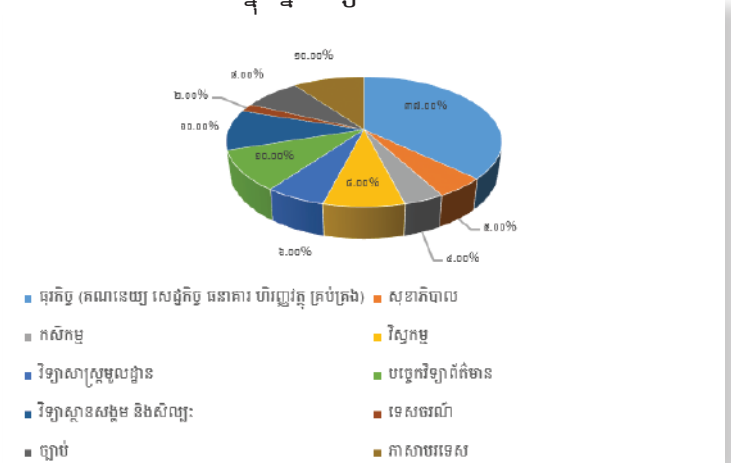

២-ការអប់រំបណ្តុះបណ្តាលបច្ចេកទេស និងវិជ្ជាជីវៈ

បច្ចុប្បន្ន ក្រសួងការងារ និងបណ្តុះបណ្តាលវិជ្ជាជីវៈ មានគ្រឹះស្ថានសិក្សាក្រោមឱវាទចំនួន ១១០ ក្នុងនោះ គ្រឹះស្ថានអប់រំបណ្តុះបណ្តាលបច្ចេកទេស និងវិជ្ជាជីវៈសាធារណៈចំនួន ៣៨ គ្រឹះស្ថានសិក្សាឯកជន ចំនួន ៤៧ និងអង្គការសមាគម ចំនួន ២៥។ គ្រឹះស្ថានអប់រំបណ្តុះបណ្តាលបច្ចេកទេស និងវិជ្ជាជីវៈសាធារណៈ បាននិងកំពុងផ្តល់ការបណ្តុះបណ្តាលជំនាញបច្ចេកទេសនិងវិជ្ជាជីវៈ នៅគ្រប់កម្រិតសិក្សា លើវគ្គសិក្សារយៈពេលខ្លី និងរយៈពេលវែង (ក្នុងប្រព័ន្ធ និងក្រៅប្រព័ន្ធ) សិក្សាចល័ត និង កម្មវិធីបង្រៀន និងរៀនពីចម្ងាយ ឬតាមអនឡាញ លើជំនាញជាច្រើនដូចជា៖

១. វិស័យសំណង់៖ សំណង់ស៊ីវិល ស្ថាបត្យកម្ម ការងារកំបោរ ការដំឡើងសសៃដែក ការដំឡើងពុម្ព ការដំឡើងគ្រឿងឈើសម្រេច ការដំឡើងបណ្តាញបំពង់ទឹក ការដំឡើងបណ្តាញអគ្គិសនីក្នុងអគារ ការដំឡើងគ្រោងដែក ការលាបថ្នាំអគារ ការងារបេតុង ការងារសំណង់អគារ ការដំឡើងដំបូល

២. វិស័យមេកានិក៖ វិស្វកម្មរថយន្ត មេកានិក ទូទៅការថែទាំនិងជួសជុលរថយន្ត ការថែទាំនិងជួសជុលអគ្គិសនីរថយន្ត ការថែទាំនិងជួសជុលម៉ាស៊ីនត្រជាក់ រថយន្តការថែទាំនិងជួសជុលទោចក្រយានយន្ត ការជួសជុលតូរថយន្ត ការថែទាំនិងបាញ់ថ្នាំរថយន្ត ការជួសជុលនិងកែច្នៃគ្រឿងបន្លាស់ម៉ាស៊ីនរថយន្ត ការថែទាំនិងជួសជុលម៉ាស៊ីនធុនតូច ការថែទាំនិងជួសជុលរថយន្តធុនធំការបញ្ជាថែទាំនិងជួសជុលគ្រឿងយន្តកសិកម្ម។ល

៣. វិស័យអគ្គិសនីនិងថាមពល៖ អគ្គិសនី អេឡិចត្រូនិក ការថែទាំនិងជួសជុលអគ្គិសនី (ទូទៅ) ការដំឡើងនិងថែទាំអគ្គិសនីក្នុងឧស្សាហកម្ម ការថែទាំនិងជួសជុលបរិក្ខារប្រើប្រាស់អគ្គិសនីក្នុងគេហដ្ឋាន ការដំឡើងនិងថែទាំបណ្តាញបញ្ជូនថាមពលអគ្គិសនី ការដំឡើងនិងថែទាំបណ្តាញអគ្គិសនី។ល។

៤. វិស័យធុរកិច្ច/ICT៖ ព័ត៌មានវិទ្យា ទូរគមនាគមន៍ គ្រប់គ្រងពាណិជ្ជកម្ម គណនេយ្យនិងហិរញ្ញវត្ថុ ធនាគារ

និងហិរញ្ញវត្ថុ ម៉ាយីតធីង ពាណិជ្ជកម្មអេឡិចត្រូនិក សេវាកម្មធនធានមនុស្ស សេវាកម្មរដ្ឋបាល សេវាកម្មអតិថិជន សេវាកម្មលក់ សេវាកម្មម៉ាខេតធីង សេវាកម្មធុរកិច្ច សេវាកម្មកុំព្យូទ័រ ការរចនាក្រាហ្វិកដោយកុំព្យូទ័រ ទេសចរណ៍ និងបដិសណ្ឋារកិច្ច។ល។

៥. វិស័យកម្មន្តសាល៖ វិស្វកម្មលោហៈ ប្រព័ន្ធស្វ័យប្រវត្តិកម្មការផ្សារអគ្គិសនី ការបន្ស៊ីលោហៈ ការផលិតនំការកែច្នៃបន្លែនិងផ្លែឈើ ការថែទាំនិងជួសជុលបរិក្ខារមេកានិក ការផ្សារឧស្ម័ន ការដំឡើងនិងថែទាំប្រព័ន្ធមេកាត្រូនិក

៦. វិស័យបរិក្ខារត្រជាក់និងកំដៅ៖ បរិក្ខារត្រជាក់សេវាកម្មបរិក្ខារត្រជាក់ក្នុងគេហដ្ឋាន សេវាកម្មបរិក្ខារត្រជាក់ពាណិជ្ជកម្ម។ល។

៧. ជំនាញផ្សេងៗ៖ នីតិសាស្ត្រ អក្សរសាស្ត្រអង់គ្លេស ក្សេតសាស្ត្រ បសុព្យាបាល តបណ្តាញទឹក ជួសជុលម៉ាស៊ីនគ្រប់ធន់ កាត់កញ្ចក់វ៉ែនតា (អុបទិក) កសិកម្ម និងកែច្នៃបន្លែផ្លែឈើ វិជ្ជាធ្វើម្ហូប ឆុងកាហ្វេ និងភេសជ្ជៈ ក្រឡុកស្រា កាត់ដេរសម្លៀកបំពាក់ សម្លាងការ និងសម្លាងកាយ និងជំនាញវិជ្ជាជីវៈជាច្រើនទៀត។

២.១ សិក្ខាកាម សិស្ស និងស្រីត្រៀមនៃបច្ចេកទេស

ស្ថិតក្នុងបរិបទនៃការរីករាលដាលនៃជំងឺកូវីដ-១៩ គ្រឹះស្ថានអប់រំបណ្តុះបណ្តាលបច្ចេកទេស និងវិជ្ជាជីវៈបានផ្អាកដំណើរការជាបន្តបន្ទាប់ ដែលជាហេតុនាំឱ្យការចុះឈ្មោះចូលរៀនប៉ុន្មានឆ្នាំចុងក្រោយនេះមានការធ្លាក់ចុះ។ ប៉ុន្តែបើទោះបីជាស្ថិតក្នុងស្ថានភាពបែបនេះក្តី ក្រសួងការងារ និងបណ្តុះបណ្តាលវិជ្ជាជីវៈបានខិតខំរកច្រកសិក្សាថ្មីមួយដើម្បីធានានិរន្តរភាពនៃការបង្រៀន និងរៀនរបស់សាស្ត្រាចារ្យសិក្ខាកាម សិស្ស និងស្រីត្រៀមអប់រំបណ្តុះបណ្តាលបច្ចេកទេស និងវិជ្ជាជីវៈ តាមរយៈការបង្កើតនូវច្រកសិក្សាបែបគន្លងថ្មី គឺប្រព័ន្ធជាតិអប់រំបណ្តុះបណ្តាលបច្ចេកទេស និងវិជ្ជាជីវៈពីចម្ងាយឬតាមអនឡាញ។ (សូមអានសេចក្តីលម្អិតនៅទំព័របន្ទាប់)

តួយ៉ាង សម្រាប់ឆ្នាំសិក្សា ២០២០-២០២១ មានសិក្ខាកាម សិស្ស និងស្រីបានបញ្ចប់ការសិក្សាសរុបចំនួន ៥០ ៦៩០នាក់ ស្រី ២២ ០១១នាក់ ថយចុះចំនួន ៥៦១នាក់ ស្មើនឹង ១,០៩% ស្រីថយចុះចំនួន ១ ៥២៤នាក់ ស្មើនឹង ៦,៤៨% បើប្រៀបធៀបនឹងឆ្នាំសិក្សា ២០១៩-២០២០។

គ្រឹះស្ថានអប់រំបណ្តុះបណ្តាលបច្ចេកទេស និងវិជ្ជាជីវៈ សាធារណៈ មានចំនួនសរុប ៤១ ៤៤២នាក់ ស្រី ១៧ ៤១៧នាក់ កើនឡើងចំនួន ៣១០នាក់ ស្មើនឹង ០,៧៥% ស្រីថយចុះ ១ ២៥៣នាក់ ស្មើនឹង ៦,៧១% បើប្រៀបធៀបនឹងឆ្នាំសិក្សា ២០១៩-២០២០។

គ្រឹះស្ថានសិក្សាឯកជន មានចំនួនសរុប ៤ ០៣៥នាក់ មានចំនួនសរុប ៤១ ៤៤២នាក់ ស្រី ១៧ ៤១៧នាក់ កើនឡើងចំនួន៣១០នាក់ ស្មើនឹង ០,៧៥% ស្រីថយចុះ ១ ២៥៣នាក់ ស្មើនឹង ៦,៧១% បើប្រៀបធៀបនឹងឆ្នាំសិក្សា ២០១៩-២០២០។

អង្គការ សមាគម មានចំនួនសរុប ៥ ២១៣នាក់ ស្រី ៣ ១៥៣នាក់ ថយចុះចំនួន ៥៩២នាក់ស្មើនឹង ១០,២០% ស្រីថយចុះ ២៧៥នាក់ ស្មើនឹង ៨,០២% បើប្រៀបធៀបនឹងឆ្នាំសិក្សា ២០១៩-២០២០។

តារាងទី១២៖ ស្ថិតិសិក្ខាកាម សិស្ស និងស្រីបញ្ចប់ការសិក្សានៅតាមគ្រឹះស្ថាន អ.ប.វ. ឆ្នាំសិក្សា ២០២០-២០២១ ធៀបនឹងឆ្នាំសិក្សា ២០១៩-២០២០

ល.រ	គ្រឹះស្ថាន អ.ប.វ.	ឆ្នាំសិក្សា ២០១៩-២០២០		ឆ្នាំសិក្សា ២០២០-២០២១		កើន/ថយ(%)	
		សរុប	ស្រី	សរុប	ស្រី	សរុប	ស្រី
1	សាធារណៈ	៤១ ១៣២	១៦ ៦៧០	៤១ ៤៤២	១៧ ៤១៧	០,៧៥	-៦,៧១
2	ឯកជន	៣ ៣១៤	១ ៤៣៧	៤ ០៣៥	១ ៤៤១	-៦,៤៨	០,២៨
3	អង្គការ សមាគម	៥ ៨០៥	៣ ៤២៨	៥ ២១៣	៣ ១៥៣	-១០,២០	-៨,០២
សរុប		៥១ ២៥១	២៣ ៥៣៥	៥០ ៦៩០	២២ ០១១	-១,០៩	-៦,៤៨

សិក្ខាកាម សិស្ស និងស្រីបានបញ្ចប់ការសិក្សាតាមកម្រិតគុណវុឌ្ឍិជាតិកម្ពុជាក្នុងឆ្នាំសិក្សា ២០២០-២០២១ រួមមាន៖

- កម្រិតវិញ្ញាបនបត្រវិជ្ជាជីវៈ សរុបចំនួន ១៧ ៤៦៧នាក់ ស្រី ៨ ៨៤៧នាក់
- កម្រិតសញ្ញាបត្របច្ចេកទេសនិងវិជ្ជាជីវៈ:១ (C1) សរុបចំនួន ១២ ២៨៩នាក់ ស្រី ៥ ៥៩០នាក់
- កម្រិតសញ្ញាបត្របច្ចេកទេសនិងវិជ្ជាជីវៈ:២ (C2) សរុបចំនួន ១ ៧៦៨នាក់ ស្រី ៥២៧នាក់
- កម្រិតសញ្ញាបត្របច្ចេកទេសនិងវិជ្ជាជីវៈ:៣ (C3) សរុបចំនួន ៦៦៤នាក់ ស្រី ១៥៩នាក់
- សញ្ញាបត្រជាន់ខ្ពស់/បរិញ្ញាបត្ររងបច្ចេកទេស/ឯកទេស សរុបចំនួន ៤ ៣៤៦នាក់ ស្រី ៩៥១នាក់

- បរិញ្ញាបត្របច្ចេកវិទ្យា/ឯកទេសសញ្ញាបត្រវិស្វកម្ម សរុបចំនួន ៤ ៨៤០នាក់ ស្រី ១ ៣៣០នាក់
- បរិញ្ញាបត្រជាន់ខ្ពស់បច្ចេកវិទ្យា/ឯកទេស សរុបចំនួន ៦៨នាក់ ស្រី ១៣នាក់។

តារាងទី១៣៖ ស្ថិតិសិក្ខាកាម សិស្ស និងស្រីបានបញ្ចប់ការសិក្សាតាមកម្រិតគុណវុឌ្ឍិជាតិកម្ពុជា ឆ្នាំសិក្សា ២០២០-២០២១ ធៀបនឹងឆ្នាំសិក្សា ២០១៩-២០២០

កម្រិត	បរិយាយ	ឆ្នាំសិក្សា ២០១៩-២០២០		ឆ្នាំសិក្សា ២០២០-២០២១		កើន/ថយ(%)	
		សរុប	ស្រី	សរុប	ស្រី	សរុប	ស្រី
៨	បណ្ឌិតបច្ចេកវិទ្យា/ឯកទេស	០	០	០	០	-	-
៧	បរិញ្ញាបត្រជាន់ខ្ពស់បច្ចេកវិទ្យា/ឯកទេស	១២៣	២៣	៦៨	១៣	-៤៤,៧២	-៤៣,២២
៦	បរិញ្ញាបត្របច្ចេកវិទ្យា/ឯកទេសសញ្ញាបត្រវិស្វករ	៤ ៩១៦	២ ៤២៨	៤ ៨៤០	១ ៣៣០	-១,៥៥	-៤៥,២២
៥	សញ្ញាបត្រជាន់ខ្ពស់/បរិញ្ញាបត្ររងបច្ចេកទេស/ឯកទេស	៣ ៧៨៦	១ ២០៤	៤ ៣៤៦	៩៥១	១៤,៧៩	-២១,០១
៤	សញ្ញាបត្របច្ចេកទេសនិងវិជ្ជាជីវៈ៣	៥៥៧	១០៦	៦៦៤	១៥៩	១៨,២១	៥០
៣	សញ្ញាបត្របច្ចេកទេសនិងវិជ្ជាជីវៈ២	៩៧០	២៣៤	១ ៧៦៨	៥២៧	៨២,២៧	១២០,៥០
២	សញ្ញាបត្របច្ចេកទេសនិងវិជ្ជាជីវៈ១	៣ ០៩៣	៩៨៣	១២ ២៨៩	៥ ៥៩០	២៩៨,៦០	៤៦៨,៦៧
១	វិញ្ញាបនបត្រវិជ្ជាជីវៈ	២៧ ៦៧៩	១៣ ៦៨៧	១៧ ៤៦៧	៨ ៨៤៧	-៣៦,៩៤	-៣៥,៣៦
	សរុប	៤១ ១៣២	១៨ ៦៧០	៤១ ៤៤២	១៧ ៤១៧	០,៧៥	-៦,៧១

សិក្ខាកាមបានបញ្ចប់កម្រិតវិញ្ញាបនបត្រវិជ្ជាជីវៈតាមប្រភេទកម្មវិធីផ្សេងៗរួមមាន៖

- កម្មវិធីស្ថានចម្លងបន្តជំនាញ សរុបចំនួន ១ ១៥២នាក់ ស្រី ៥៣៩នាក់
- កម្មវិធីបណ្តុះបណ្តាលជំនាញតាមលិខិតបញ្ជាក់សរុបចំនួន ២ ៨២១នាក់ ២ ២៥៩នាក់
- កម្មវិធីសមមូលអប់រំកម្រិតមូលដ្ឋានតាមអ៊ិនធឺណេត

- កម្មវិធីបណ្តុះបណ្តាលភាពជាដៃគូរវាងរដ្ឋនិងឯកជន សរុបចំនួន ៩៦៧នាក់ ស្រី ៣២៩នាក់
- កម្មវិធីបណ្តុះបណ្តាលរយៈពេលខ្លី (១សប្តាហ៍-៤ខែ) សរុបចំនួន ១២ ៤០៧នាក់ ស្រី ៥ ៦៨៣នាក់។

តារាងទី១៤៖ ស្ថិតិសិក្ខាកាម បានបញ្ចប់កម្រិតវិញ្ញាបនបត្រវិជ្ជាជីវៈតាមប្រភេទកម្មវិធីផ្សេងៗ ឆ្នាំសិក្សា ២០២០-២០២១ ធៀបនឹងឆ្នាំសិក្សា ២០១៩-២០២០

ល.រ	បរិយាយ	ឆ្នាំសិក្សា ២០១៩-២០		ឆ្នាំសិក្សា ២០២០-២១		កើន/ថយ (%)	
		សរុប	ស្រី	សរុប	ស្រី	សរុប	ស្រី
១	កម្មវិធីស្ថានចម្បង បន្តជំនាញ	២ ៣១៩	១ ១៧៣	១ ១៥២	៥៣៩	-៥០,៣២	-៥៤,០៥
២	កម្មវិធីបណ្តុះ បណ្តាលជំនាញតាម លិខិតបញ្ជាក់	២ ៣១៩	៦ ៨២៣	២ ៨២១	២ ២៥៩	-៧៧,១១	-៦៦,៨៩
៣	កម្មវិធីសមមូលអប់រំ កម្រិតមូលដ្ឋានតាម អ៊ិនធឺណេត (បឺប/ BEEP)	២០៥	៧៥	១២០	៣៧	-៤១,៤៦	-៥០,៦៧
៤	កម្មវិធីបណ្តុះ បណ្តាលភាពជាដៃ គូរវាងរដ្ឋនិងឯកជន	៤៣៨	៣៤	៩៦៧	៣២៩	១២០,៧៨	៨៦៧,៦៥
៥	កម្មវិធីបណ្តុះ បណ្តាលរយៈពេលខ្លី (១សប្តាហ៍-៤ខែ)	១២ ៤០៧	៥ ៥៨២	១២ ៤០៧	៥ ៦៨៣	០	១,៨១
សរុប		២៧ ៦៧៩	១៣ ៦៨៧	១៧ ៤៦៧	៨ ៨៤៧	-៣៦,៩៤	-៣៥,៣៦

២.២ ការសិក្សាបញ្ចប់បច្ចេកទេសតាមវិស័យ

ប៉ុន្មានឆ្នាំចុងក្រោយនេះ កំណើននៃការចុះឈ្មោះ ចូលរៀនក្នុងប្រព័ន្ធអប់រំបណ្តុះបណ្តាលបច្ចេកទេស និងវិជ្ជាជីវៈ មានការកើនឡើងគួរកត់សម្គាល់ ដោយសង្កេតឃើញថា យុវជន សិក្ខាកាម សិស្ស និស្សិត និងសាធារណជន ហាក់មានការចាប់អារម្មណ៍ខ្លាំងទៅលើការសិក្សាជំនាញបច្ចេកទេស និងវិជ្ជាជីវៈ

ដែលកំពុងមានតម្រូវការខ្ពស់នៅលើទីផ្សារការងារទាំងក្នុង និងក្រៅប្រទេស។ ក្នុងនោះ ក្រសួងការងារ និងបណ្តុះបណ្តាលវិជ្ជាជីវៈ បានសិក្សាស្រាវជ្រាវ និងកំណត់បាននូវវិស័យអាទិភាព ក្នុងនោះសម្រាប់ឆ្នាំសិក្សា ២០២០-២០២១ សិក្ខាកាម សិស្ស និស្សិតបានបញ្ចប់ការសិក្សាពីប្រព័ន្ធអប់រំបណ្តុះបណ្តាលបច្ចេកទេស និង

វិជ្ជាជីវៈសរុបចំនួន ១៧ ២៩៦នាក់ ស្រី ៥ ៤៣៦នាក់ រួមមានជាអាទិ៍៖

- វិស័យអគ្គិសនីនិងថាមពល មានសិក្ខាកាម សិស្ស និងស្រីបានបញ្ចប់ក្នុងឆ្នាំសិក្សា ២០២០-២០២១ សរុបចំនួន ៥ ១៧២នាក់ ស្រី ៧៣០នាក់
- វិស័យសំណង់ មានសិក្ខាកាម សិស្ស និងស្រីបានបញ្ចប់ក្នុងឆ្នាំសិក្សា ២០២០-២០២១ សរុបចំនួន ២ ៩០៧នាក់ ស្រី ៤២៦នាក់
- វិស័យមេកានិក មានសិក្ខាកាម សិស្ស និងស្រីបានបញ្ចប់ក្នុងឆ្នាំសិក្សា ២០២០-២០២១ សរុបចំនួន ១ ២៩៧នាក់ ស្រី ៧០នាក់

- វិស័យធុរកិច្ច/ICT មានសិក្ខាកាម សិស្ស និងស្រីបានបញ្ចប់ក្នុងឆ្នាំសិក្សា ២០២០-២០២១ សរុបចំនួន ៦ ៨៨២នាក់ ស្រី ៣ ៩៧១នាក់
- វិស័យកម្មន្តសាល មានសិក្ខាកាម សិស្ស និងស្រីបានបញ្ចប់ក្នុងឆ្នាំសិក្សា ២០២០-២០២១ សរុបចំនួន ៦៥៣នាក់ ស្រី ២១៤នាក់
- វិស័យបរិក្ខារត្រជាក់និងកំដៅ មានសិក្ខាកាម សិស្ស និងស្រីបានបញ្ចប់ក្នុងឆ្នាំសិក្សា ២០២០-២០២១ សរុបចំនួន ៣៨៥នាក់ ស្រី ២៥នាក់។

រូ.ទី៧៖ សិក្ខាកាម សិស្ស និងស្រី បានបញ្ចប់ការសិក្សាតាមវិស័យអាទិភាព ឆ្នាំសិក្សា ២០២០-២០២១

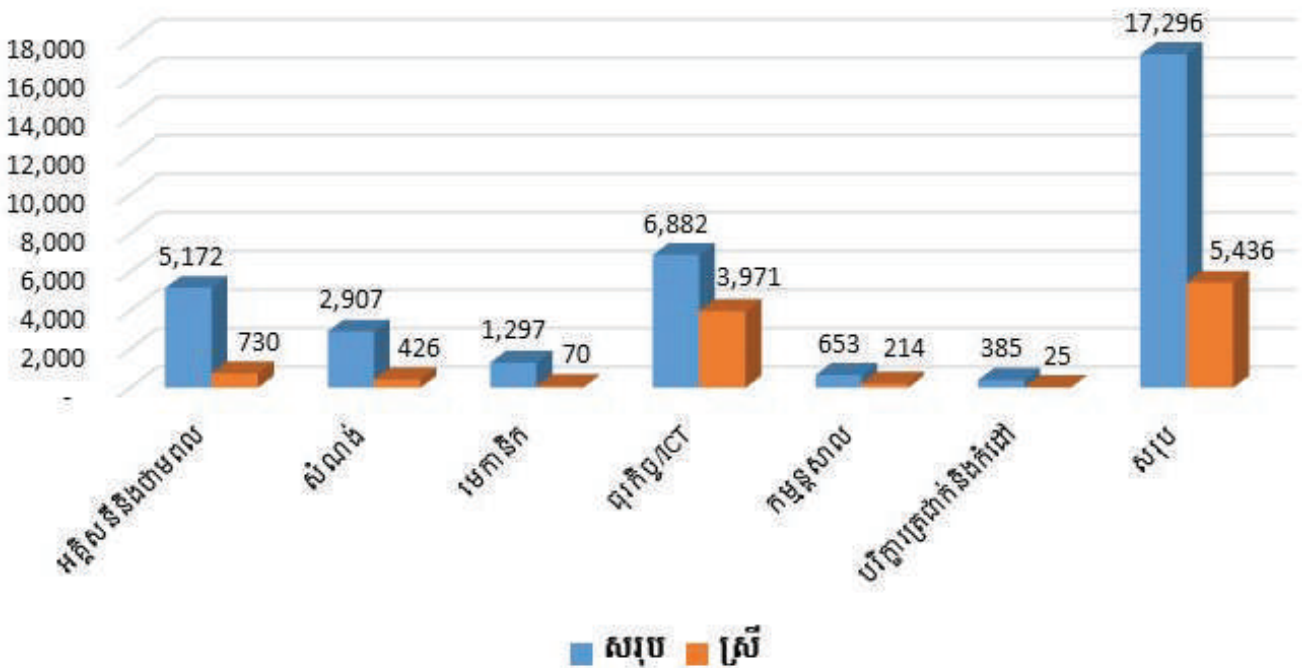

២.៣ ប្រព័ន្ធជាតិអប់រំបណ្តុះបណ្តាលបច្ចេកទេស និងវិជ្ជាជីវៈ ពីចម្ងាយ ឬតាមអនឡាញ (National TVET E-Learning Platform)

ប្រព័ន្ធជាតិអប់រំបណ្តុះបណ្តាលបច្ចេកទេស និងវិជ្ជាជីវៈ ពីចម្ងាយ ឬតាមអនឡាញ គឺជាប្រព័ន្ធបច្ចេកវិទ្យាមួយដែល ដើរតួនាទីជាស្នូលដែលផ្ទុកនូវធនធានអប់រំបណ្តុះបណ្តាល

និងផ្តល់មធ្យោបាយបន្ថែម សម្រាប់ការបណ្តុះបណ្តាលជំនាញ បច្ចេកទេស និងវិជ្ជាជីវៈ ឱ្យកាន់តែមានប្រសិទ្ធភាពទោះក្នុង បរិបទកូវីដ-១៩ និងពេលបន្ទាប់។

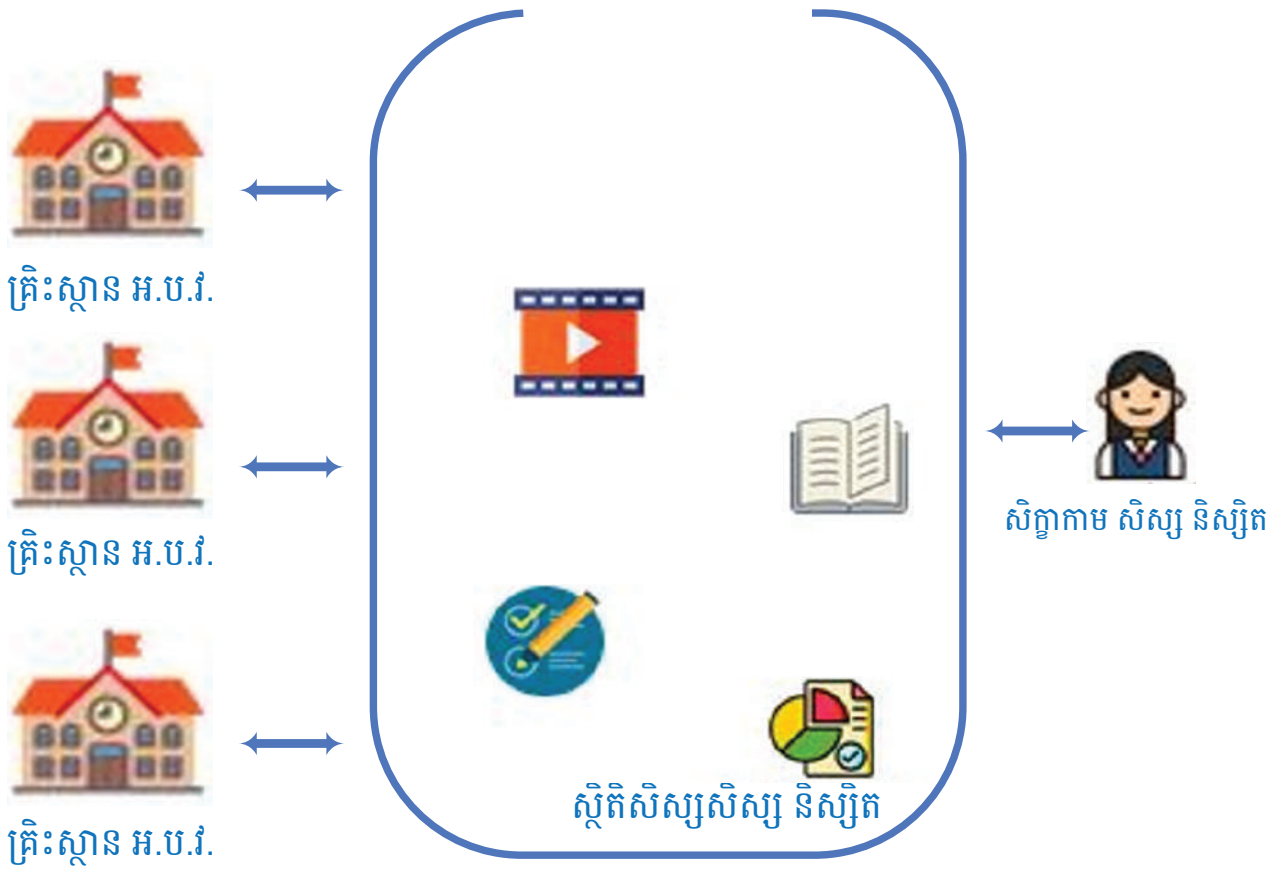

ធនធានអប់រំបណ្តុះបណ្តាលបច្ចេកទេស និងវិជ្ជាជីវៈ

នៅថ្ងៃពុធ ៥រោច ខែកត្តិក ឆ្នាំឆ្លូវ ត្រីស័ក ព.ស. ២៥៦៥ត្រូវនឹង ថ្ងៃទី២៤ ខែវិច្ឆិកា ឆ្នាំ២០២១ ក្រសួងការងារ និងបណ្តុះបណ្តាលវិជ្ជាជីវៈ បានប្រកាសដាក់ឱ្យដំណើរការជាផ្លូវការនូវប្រព័ន្ធជាតិអប់រំបណ្តុះបណ្តាលបច្ចេកទេស និងវិជ្ជាជីវៈ ពីចម្ងាយ ឬតាមអនឡាញ (National TVET E-Learning Platform) ក្រោមអធិបតីភាពដ៏ខ្ពង់ខ្ពស់ **ឯកឧត្តមបណ្ឌិត ពេជ សោភ័ណ** រដ្ឋមន្ត្រីប្រតិភូអមនាយករដ្ឋមន្ត្រី និងជាអគ្គលេខាធិការប្រចាំការក្រសួងការងារ និងបណ្តុះបណ្តាលវិជ្ជាជីវៈ។ ប្រព័ន្ធជាតិអប់រំបណ្តុះបណ្តាលបច្ចេកទេស និងវិជ្ជាជីវៈ ពីចម្ងាយ ឬតាមអនឡាញ (National TVET E-Learning Platform) ត្រូវបានបង្កើតឡើងដើម្បីចូលរួមដោះស្រាយការបង្រៀន និងរៀនពីចម្ងាយ ឬតាមអនឡាញរបស់សាស្ត្រាចារ្យ គ្រូបច្ចេកទេស និងសិក្ខាកាម សិស្ស និស្សិតក្នុងអំឡុងពេលនៃការរីករាលដាលជាសកលជំងឺកូវីដ-១៩ ក៏ដូចជាបានបើកច្រកសិក្សាថ្មីបន្ថែមមួយទៀតនៅក្នុងវិស័យអប់រំបណ្តុះបណ្តាលបច្ចេកទេស និងវិជ្ជាជីវៈ។ ប្រព័ន្ធជាតិនេះ មានមាតិកាមេរៀន វីដេអូបង្រៀន ឯកសារមេរៀនអេឡិចត្រូនិក ការស្វ័យវាយតម្លៃការសិក្សា ចំណេះដឹងទូទៅ និងព័ត៌មានផ្សេងៗពាក់ព័ន្ធនឹងការអប់រំបណ្តុះបណ្តាលបច្ចេកទេស និងវិជ្ជាជីវៈនៅកម្ពុជា។ សិក្ខាកាម សិស្ស និស្សិត មាតាបិតា អាណាព្យាបាល និងសាធារណជនទាំងអស់ អាចទាញយកកម្មវិធីដែលមានដូចខាងក្រោម ៖

ព្រះរាជាណាចក្រកម្ពុជា
ជាតិ សាសនា ព្រះមហាក្សត្រ

ក្រសួងការងារ និងបណ្តុះបណ្តាលវិជ្ជាជីវៈ
លេខ: ០៩៩/ ប.ប/ គ.ប/ គ.វ. ណ. អ. ប. វ / ២១

សេចក្តីជូនដំណឹង
ស្តីពី

ការដាក់ឱ្យដំណើរការជាផ្លូវការនូវប្រព័ន្ធជាតិអប់រំបណ្តុះបណ្តាលបច្ចេកទេស និងវិជ្ជាជីវៈ ពីចម្ងាយ ឬតាមអនឡាញ (National TVET E-Learning Platform)

ក្រសួងការងារ និងបណ្តុះបណ្តាលវិជ្ជាជីវៈ មានកិត្តិយសសូមជម្រាបជូនដល់ សិក្ខាកាម សិស្ស និស្សិត អាណាព្យាបាល និងសាធារណជនទាំងអស់ មេត្តាជ្រាបថា ក្រសួងបានអភិវឌ្ឍប្រព័ន្ធជាតិអប់រំបណ្តុះបណ្តាលបច្ចេកទេស និងវិជ្ជាជីវៈ ពីចម្ងាយ ឬតាមអនឡាញ (National TVET E-Learning Platform) ដែលប្រើប្រាស់បានទាំងនៅលើកុំព្យូទ័រ ចេប្លេត និងមូលដ្ឋានឆ្លាតវៃ ដោយមានការគាំទ្រពីទីភ្នាក់ងារស្នើសុំសម្រាប់ការអភិវឌ្ឍ និងកិច្ចសហប្រតិបត្តិការ។ ប្រព័ន្ធជាតិនេះ ត្រូវបានបង្កើតឡើងដើម្បីចូលរួមដោះស្រាយការបង្រៀន និងរៀនពីចម្ងាយ ឬតាមអនឡាញរបស់សាស្ត្រាចារ្យ គ្រូបច្ចេកទេស និងសិក្ខាកាម សិស្ស និស្សិតក្នុងអំឡុងពេលនៃការរីករាលដាលជាសកលជំងឺកូវីដ-១៩ ក៏ដូចជាបានបើកច្រកសិក្សាថ្មីបន្ថែមមួយទៀតនៅក្នុងវិស័យអប់រំបណ្តុះបណ្តាលបច្ចេកទេស និងវិជ្ជាជីវៈ។ ប្រព័ន្ធជាតិនេះ មានមាតិកាមេរៀន វីដេអូបង្រៀន ឯកសារមេរៀនអេឡិចត្រូនិក ការស្វ័យវាយតម្លៃការសិក្សា ចំណេះដឹងទូទៅ និងព័ត៌មានផ្សេងៗពាក់ព័ន្ធនឹងការអប់រំបណ្តុះបណ្តាលបច្ចេកទេស និងវិជ្ជាជីវៈនៅកម្ពុជា។ សិក្ខាកាម សិស្ស និស្សិត អាណាព្យាបាល និងសាធារណជនទាំងអស់ អាចទាញយកកម្មវិធីប្រើប្រាស់កម្មវិធីនេះដែលមានឈ្មោះថា TVET E-Learning ពី Play Store, AppStore និង AppGallery ឬចូលទៅកាន់គេហទំព័រ: www.tvet-elearning.com ។

អាស្រ័យដ្ឋានឯកសារប្រើប្រាស់ស្របច្បាប់លើ សូម សិក្ខាកាម សិស្ស និស្សិត អាណាព្យាបាល និងសាធារណជនទាំងអស់ ជ្រាបព័ត៌មាន៖ ០១/២៥

ថ្ងៃ ខែ ឆ្នាំ: ថ្ងៃ ខែ ឆ្នាំ ត្រីស័ក ព.ស. ២៥៦៥
រាជធានីភ្នំពេញ ថ្ងៃ ខែ ឆ្នាំ ២០២១

រដ្ឋមន្ត្រី
ពេជ សោភ័ណ

ទីតាំងប្រើប្រាស់ស្របច្បាប់លើ: ០៥២ ៨៧៧ ០៥៧៧

អាសយដ្ឋាន អាណាព្យាបាល មាតាបិតាសិស្ស/និស្សិត/សិក្ខាកាម ទទួលបានការ ជម្រុះ: (០២៣)៨៨ ៨៧ ៧៧ និងប្រទេស: (០២៣)៨៨ ០៧ ៦៥

1. Play Store: <https://play.google.com/store/apps/details>
2. Huawei App Gallery: <https://appgallery.huawei.com/#/app/C104086609>
3. Apple Store: <https://apps.apple.com/kh/app/tvet-e-learning/id1562635835>



GET IT ON
Google Play

Download on the
App Store

Download on
AppGallery

V. ការផ្គត់ផ្គង់កម្លាំងពលកម្មលើទីផ្សារការងារ

១- ស្ថានភាពទីផ្សារការងារ

មុនពេលវិបត្តិសុខភាពសកលនៅឆ្នាំ២០២០ រួមជាមួយនឹងសមិទ្ធផលនៃកំណើន និងការអភិវឌ្ឍន៍សេដ្ឋកិច្ចកម្ពុជា មានការផ្លាស់ប្តូរគួរឱ្យកត់សម្គាល់នៅក្នុងទិដ្ឋភាពទីផ្សារការងារ ដោយសារសេដ្ឋកិច្ចថេរបានដើរតួនាទីយ៉ាងសំខាន់ក្នុងការបង្កើតការងារក្នុងរយៈពេលមួយទសវត្សរ៍ចុងក្រោយនេះ។ យ៉ាងណាក៏ដោយ យោងតាមរបាយការណ៍របស់ ADB ស្តីពីការវាយតម្លៃផលប៉ះពាល់ការងារ និងភាពក្រីក្រកម្ពុជា (២០២០) ជំងឺរាតត្បាតកូវីដ-១៩ បានកើតឡើងផលប៉ះពាល់ដែលមិនធ្លាប់មានពីមុនមកលើទីផ្សារការងារកម្ពុជាទាំងដោយផ្ទាល់តាមរយៈវិធានការចាក់សោបណ្តាល

ឱ្យមានការបិទយ៉ាងរឹងមាំ និងការបញ្ឈប់ការងារ និងដោយប្រយោលតាមរយៈការធ្លាក់ចុះនៃតម្រូវការសរុប និងការផ្គត់ផ្គង់ការងារខ្សែសង្វាក់។ របាយការណ៍បង្ហាញថាការងារប្រហែល ៣៩០ ០០០ ទៅ ៥៧០ ០០០ អាចនឹងបាត់បង់នៅឆ្នាំ២០២០ ដោយសារជំងឺរាតត្បាតកូវីដ-១៩។ របាយការណ៍ក៏បង្ហាញផងដែរថា វិស័យដែលរងផលប៉ះពាល់ខ្លាំងបំផុតទាក់ទងនឹងការបាត់បង់ការងារដែលបានព្យាករណ៍គឺ សំណង់ ផលិតកម្មសណ្ឋាគារ និងភោជនីយដ្ឋាន ការដឹកជញ្ជូន ការផ្ទុក និងទំនាក់ទំនង។

តារាងទី១៥៖ ផលប៉ះពាល់ការងារតាមវិស័យដោយជំងឺកូវីដ-១៩ នៅកម្ពុជា

វិស័យ	ការព្យាករណ៍ ការងារ (000s-2019)	បំរែបំរួលបរិមាណឆ្នាំ 2019-2020 (000s)			បំរែបំរួលបរិមាណដោយសាជំងឺកូវីដ-១៩ ទាក់ទងនឹងការព្យាករណ៍ដើមគ្រា ឆ្នាំ2020			
		ដើមគ្រា	ជំងឺកូវីដ		(000s)%		គម្លាត	
			IMF	MEF	IMF	MEF	IMF	MEF
កសិកម្ម រុក្ខាប្រមាញ់ និងនេសាទ	2,999	-107	19	67	126	174	4.3	6
ការដឹកយករ៉ែ	22	1	0	-1	-1	-2	-4.4	- 6.8
ការផលិត	1,719	52	-11	-38	-63	-90	-3.5	- 5.1
អគ្គិសនី ឧស្ម័ន និងការផ្គត់ផ្គង់ទឹក	50	-2	1	2	3	5	6.3	9.7
សំណង់	902	157	-37	-130	-194	-287	-18.3	- 27.1
លក់ដុំ លក់រាយ ជួសជុលរថយន្ត ម៉ូតូ និងលក់ទំនិញផ្ទាល់ខ្លួន	1,287	-6	3	9	9	15	0.7	1.2
សណ្ឋាគារ និងភោជនីយដ្ឋាន	415	22	-5	-16	-26	-37	-6	- 8.6
ការដឹកជញ្ជូន ផ្ទុកទំនិញ និងការទំនាក់ទំនង	511	20	-4	-15	-24	-35	-4.5	- 6.6
អន្តរការីហិរញ្ញវត្ថុ	88	16	-3	-12	-19	-27	-18.3	- 26.4
អចលនទ្រព្យ ការជួល និងសកម្មភាពអាជីវកម្ម	532	44	-10	-34	-54	-78	-9.4	- 13.6
រដ្ឋបាលសាធារណៈ កិច្ចការពារ និងសន្តិសុខសង្គម	308	8	-2	-6	-10	-14	-3.1	- 4.4
ការអប់រំ សុខាភិបាល និងការងារសង្គម ការងារសហគមន៍ សេវាកម្មសង្គម និងផ្ទាល់ខ្លួន	463	-3	1	4	4	7	0.9	1.5
សរុប ឬមធ្យមភាគ	9,287	200	-48	-169	-248	-370	-2.6	- 3.9

ប្រភព៖ ADB Staff Estimates using National Accounts (UNSD) and ILO modelled of sectoral employment.
*Total gross job losses obtained by adding up negative elements of the net change column

ដូចដែលបានបង្ហាញក្នុងតារាងទី១៥ ការប៉ាន់ប្រមាណរបស់ ADB សម្រាប់ផលប៉ះពាល់ការងារជារួមបង្ហាញថា នៅក្នុងការប្រៀបធៀបជាមួយនឹងការប៉ាន់ប្រមាណជាមូលដ្ឋានសម្រាប់ឆ្នាំ ២០២០ កម្រិតការងារនឹងទាបជាងប្រហែល ៦៣ ០០០ ទៅ ៩០ ០០០ នៅក្នុងផលិតកម្ម ២៦ ០០០ ទៅ ៣៧ ០០០ នៅក្នុងសណ្ឋាគារ និងភោជនីយដ្ឋាន និង ២៤ ០០០ ទៅ ៣៥ ០០០ ការដឹកជញ្ជូន ការផ្ទុក និងការទំនាក់ទំនង។ វិស័យសំណង់ដែលមានអត្រាកំណើនការងារខ្ពស់ក្នុងឆ្នាំមុន ក៏នឹងមានការខាតបង់ការងារធំពី ១៩៤ ០០០ ទៅ ២៨៧ ០០០ ពីការផ្លាស់ប្តូរអារម្មណ៍វិនិយោគិនដែលអាចប៉ះពាល់ដល់ការវិនិយោគក្នុងវិស័យនេះ (រួមទាំងការបោះបង់ការងារថ្មីដែលនឹងត្រូវបានបង្កើត

ឡើងក្រោមការព្យាករណ៍មូលដ្ឋាន។ លើសពីនេះទៀត ការប៉ាន់ប្រមាណរបស់ ADB ក៏បង្ហាញផងដែរថាក្នុងចំណោមកម្មករ ៣៩០ ០០០-៥៧០ ០០០ នាក់ដែលនឹងបាត់បង់ការងារ។ កម្មករប្រហែល ២៣០ ០០០-៣៤៥ ០០០ នឹងក្លាយជាអ្នកអត់ការងារធ្វើដែលបង្កើនអត្រាអត់ការងារធ្វើពី ០.៧% ក្នុងឆ្នាំ ២០១៩ ដល់ ៣.២%-៤.៤% ក្នុងឆ្នាំ២០២០។ កម្មករចំនួន ១៨ ០០០-២៥ ០០០ នាក់ ឬ ៥% នឹងឈប់ពីកម្លាំងពលកម្មទាំងស្រុងខណៈដែលកម្មករប្រមាណ ១៤០ ០០០-២០០ ០០០ ឬប្រហែល ៣៥% នឹងផ្លាស់ប្តូរទៅវិស័យផ្សេងទៀតរួមមានកសិកម្ម ប៉ុន្តែក៏មានពាណិជ្ជកម្មលក់ដុំ និងរាយ និងវិស័យផ្សេងៗទៀត។

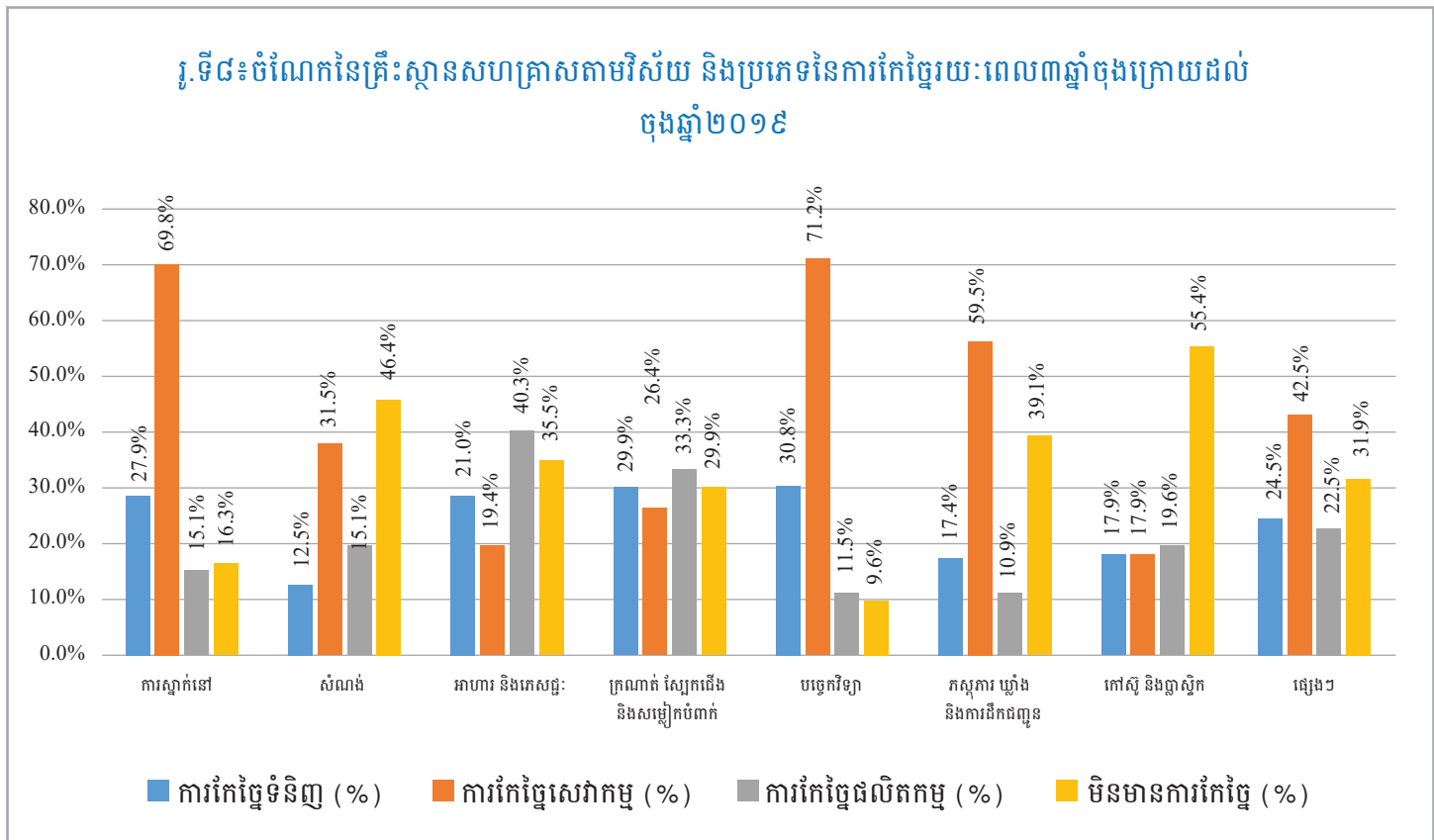

n (គ្រឹះស្ថានសហគ្រាសសរុប) = 445

ប្រភព៖ Rapid Assessment of Emerging Needs for Workers and Skills in Time (NEA)

២- ការកើនឡើងការងារនៅឆ្នាំ២០២០

ជារួម ដូចដែលបានបង្ហាញក្នុងរូបភាពទី៩ ខាងក្រោម ៤១.៦% នៃគ្រឹះស្ថានសរុបបានរាយការណ៍អំពីការកើនឡើងការងារ។ វិស័យកាត់ដេរ ស្បែកជើង និងសម្លៀកបំពាក់មានចំណែកច្រើនជាងគេនៃគ្រឹះស្ថានជាមួយនឹងការកើនឡើងការងារ (៦០.៩%) បន្ទាប់មកគឺ ICT (៥៩.៦%)

កៅស៊ូ និងប្លាស្ទិក (៤៨.២%) ភស្តុភារ ឃ្នាំង និងការដឹកជញ្ជូន (៤៧.៨%) អាហារនិងភេសជ្ជៈ (៣៣.៩%) និងសំណង់ (៣២.១%)។ វិស័យស្នាក់នៅមានចំណែកតូចបំផុតនៃគ្រឹះស្ថានដែលមានការងារកើនឡើងត្រឹមតែ ១៥.១% ប៉ុណ្ណោះ។

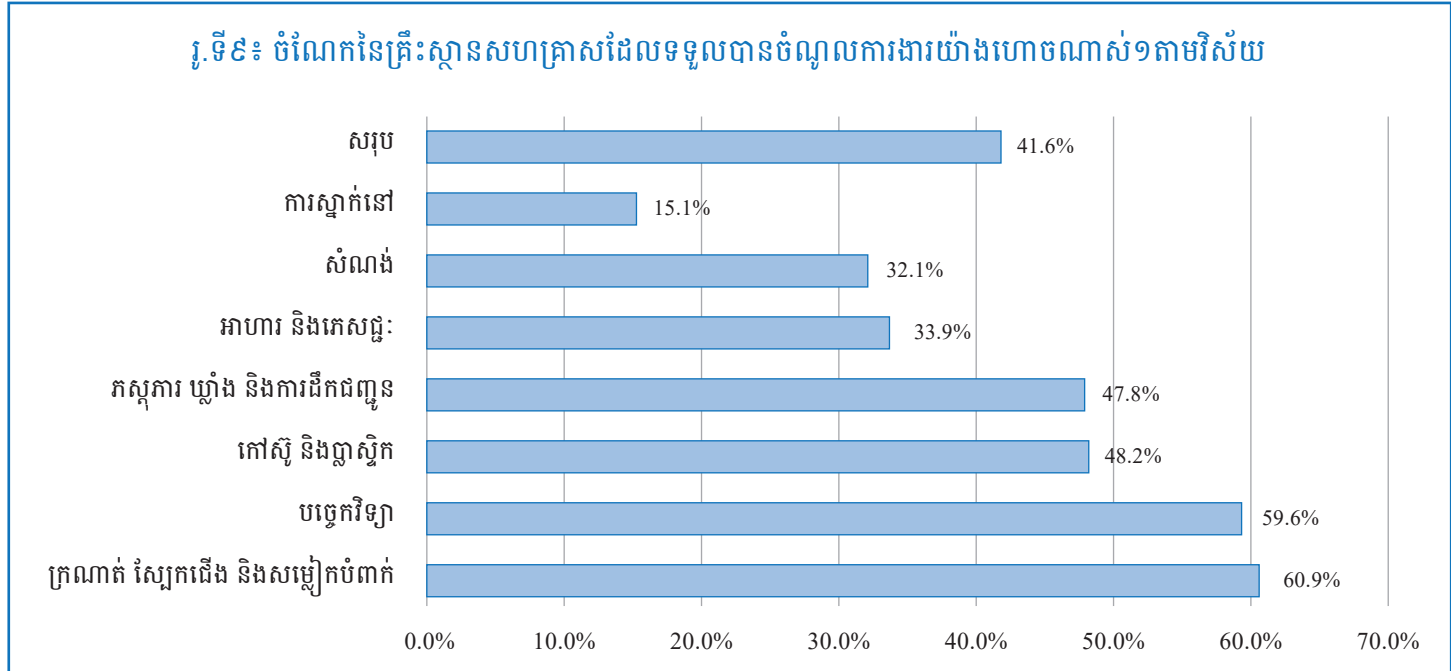

ចំណែកនៃគ្រឹះស្ថានដែលទទួលបានការងារយ៉ាងហោចណាស់មួយតាមអាយុអាជីវកម្ម ដែលដំណើរការដោយទីផ្សារសំខាន់ៗ និងតាមទំហំនៃគ្រឹះស្ថានខុសគ្នាតាមវិស័យ។

- សម្រាប់ការស្នាក់នៅ៖ ចំណែកខ្ពស់បំផុតនៃវិស័យនេះគឺមានច្រើនជាងមុននៅក្នុងគ្រឹះស្ថានដែលបានដំណើរការជាង២០ ឆ្នាំមុន (៥០.០%) ដំណើរការនៅក្នុងទីផ្សារក្នុងស្រុក/ជាតិ (១៥.១%) និងបានជួលបុគ្គលិកច្រើនជាង ១០០នាក់ (២៧.៣%)។
- សម្រាប់សំណង់៖ ចំណែកខ្ពស់បំផុតនៃវិស័យនេះ គឺមានច្រើនជាងមុននៅក្នុងគ្រឹះស្ថានដែលបានដំណើរការតិចជាង ២ឆ្នាំមុន (៦៦.៧%) ដំណើរការក្នុងទីផ្សារក្នុងស្រុក/ជាតិ (៣២.៧%) និងបានជួលបុគ្គលិកច្រើនជាង ១០០ នាក់ (៥៣.៣%)។

- សម្រាប់អាហារនិងភេសជ្ជៈ៖ ចំណែកខ្ពស់បំផុតនៃវិស័យនេះគឺមានច្រើនជាងមុននៅក្នុងគ្រឹះស្ថានដែលបានដំណើរការតិចជាង ២ ឆ្នាំ (៥០.០%) និងច្រើនជាង ២០ឆ្នាំមុន (៥០.០%) ដំណើរការនៅក្នុងទីផ្សារអន្តរជាតិ/នាំចេញ (៣៥.៧%) និងមានបុគ្គលិកច្រើនជាង ១០០ នាក់ (៧៨.៦%)។
- សម្រាប់វិស័យកាត់ដេរ ស្បែកជើង និងសម្លៀកបំពាក់៖ ចំណែកខ្ពស់បំផុតនៃវិស័យនេះគឺមានច្រើនជាងមុននៅក្នុងវិស័យនេះ គ្រឹះស្ថានដែលបានដំណើរការពី ២-១០ ឆ្នាំមុន (៦៧.២%) ដំណើរការក្នុងទីផ្សារអន្តរជាតិ/នាំចេញ (៦២.៣%) និងបានជួលបុគ្គលិកច្រើនជាង ១០០នាក់ (៦២.៣%)។
- សម្រាប់ ICT៖ ចំណែកខ្ពស់បំផុតនៃវិស័យនេះគឺមានច្រើនជាងមុននៅក្នុងគ្រឹះស្ថានដែលបានដំណើរការ ១១-២០ឆ្នាំមុន (៦៤.៧%) ដំណើរការក្នុងទីផ្សារអន្តរជាតិ/នាំចេញ (៦៦.៧%) ហើយមានបុគ្គលិកតិចជាង ៥១នាក់ (៦៤.៣%)។

- សម្រាប់ភស្តុភារ ឃ្នាំង និងការដឹកជញ្ជូន៖ ចំណែកខ្ពស់បំផុតនៃវិស័យនេះគឺមានច្រើនជាងមុននៅក្នុងគ្រឹះស្ថានដែលបានដំណើរការពី ២-១០ ឆ្នាំមុន (៥៧.៩%) ដំណើរការនៅក្នុងទីផ្សារក្នុងស្រុក/ជាតិ (៥១.៥%) និងផ្តល់ការងារដល់បុគ្គលិកច្រើនជាង ១០០នាក់ (៨៣.៣%)។

- សម្រាប់កៅស៊ូ និងផ្លាស្ទិក៖ ចំណែកខ្ពស់បំផុតនៃវិស័យនេះគឺមានច្រើនជាងមុននៅក្នុងគ្រឹះស្ថានដែលបានដំណើរការពី ១១-២០ ឆ្នាំមុន (៥៨.៣%) ដំណើរការក្នុងទីផ្សារអន្តរជាតិ/នាំចេញ (៥៣.៨%) និងផ្តល់ការងារដល់បុគ្គលិកច្រើនជាង ១០០នាក់ (៦៣.៣%)។

ការសិក្សាក៏បានរាយការណ៍ផងដែរអំពីសមាមាត្រនៃការកើនឡើងការងារ ឬការកើនឡើងការងារតាមវិស័យ។

សរុបមក ការងារកើនឡើងមានចំនួន ៩,៨% បើធៀបនឹងការងារទាំងអស់ក្នុងវិស័យទាំងប្រាំពីរ។ កៅស៊ូនិងផ្លាស្ទិក សម្លៀកបំពាក់ ស្បែកជើង និងវាយនភ័ណ្ឌ បានបង្កើតចំណែកការងារខ្ពស់បំផុត (ប្រហែល ១១.០%) ក្នុងចំណោមវិស័យទាំងប្រាំពីរ។ បន្ទាប់មកគឺភស្តុភារ ឃ្នាំង និងការដឹកជញ្ជូនមាន ៨.៤% អាហារ និងភេសជ្ជៈមាន ៥.៧% សំណង់ ៤.៥% និង ICT ទទួលបានការងារ ៤.៣% បើធៀបនឹងការងារសរុបក្នុងវិស័យនីមួយៗ។ ការស្នាក់នៅបានបង្កើតចំណែកតិចតួចបំផុតនៃការកើនឡើងការងារដែលមានត្រឹមតែ ២.៧% ប៉ុណ្ណោះ។ ក្នុងន័យនៃការចែកចាយ សម្លៀកបំពាក់ ស្បែកជើង និងវាយនភ័ណ្ឌ ទទួលបានការងារច្រើនជាងគេ ៦៩.៦% ហើយបន្ទាប់មកគឺកៅស៊ូនិងផ្លាស្ទិកមាន ២០.៨%។

តារាងទី១៦៖ ឧប្បត្តិហេតុ និងការបែងចែកចំណូលការងារតាមវិស័យ

វិស័យ	ឧប្បត្តិហេតុ (%)	ការចែកចាយ (%)
ការស្នាក់នៅ	2.7	1.3
សំណង់	4.5	1.3
អាហារ និងភេសជ្ជៈ	5.7	2.8
ក្រណាត់ ស្បែកជើង និងសម្លៀកបំពាក់	11	69.6
បច្ចេកវិទ្យា	4.3	1.8
ភស្តុភារ ឃ្នាំង និងការដឹកជញ្ជូន	8.4	2.6
កៅស៊ូ និងផ្លាស្ទិក	11.1	20.8
	9.8 %	100%

n (គ្រឹះស្ថានសហគ្រាសដែលទទួលបានចំណូលការងារយ៉ាងហោចណាស់១) = 185
ប្រភព៖ Rapid Assessment of Emerging Needs for Workers and Skills in Time (NEA)

នៅពេលសួរអំពីមូលហេតុនៃការកើនឡើងការងារច្រើនជាងមួយភាគបីនៃគ្រឹះស្ថាន (៣៤.១%) បានរាយការណ៍អំពីតម្រូវការក្នុងការចែកចាយទំនិញ និងសេវាកម្មដោយផ្ទាល់ដល់អតិថិជន បន្ទាប់មកគឺការកើនឡើងនៃតម្រូវការសម្រាប់ទំនិញ និងសេវាកម្ម (២៨.៦%) តម្រូវការជំនាញសុខភាព និងសុវត្ថិភាពបន្ថែម (៨.៦%) និងការផលិតទំនិញ និងសេវាកម្មថ្មីៗ ដូចជាការផលិតរបាំងមុខបំពង់ខ្យល់ ទឹកអនាម័យ (៨.៦%)។ ហេតុផលផ្សេងទៀត

សម្រាប់ការកើនឡើងការងារគឺតម្រូវការជំនាញឌីជីថលបន្ថែម (៧.៦%) និងតម្រូវការក្នុងការផ្តល់អាជីវកម្មអនឡាញ (៧.៦%) ខណៈពេលដែល ៥.៤% បានរាយការណ៍ថាពួកគេមិនដឹងពីមូលហេតុនៃការកើនឡើងការងារនៅក្នុងគ្រឹះស្ថានរបស់ពួកគេ។ មូលហេតុចំណាត់ថ្នាក់ទី១ និងទី២ ភាគច្រើនត្រូវបានរាយការណ៍ដោយគ្រឹះស្ថានធំៗនិងគ្រឹះស្ថានដែលដំណើរការពី ២-១០ ឆ្នាំមុន និងតិចជាង ២ ឆ្នាំមុន។

ហេតុផលដែលគួរអោយកត់សំគាល់បំផុតសម្រាប់ការកើនឡើងការងារសម្រាប់វិស័យនីមួយៗមានដូចខាងក្រោម៖

- សម្រាប់ការស្នាក់នៅ៖ តម្រូវការទំនិញ និងសេវាកម្មកើនឡើង (២៣.១%) ត្រូវធ្វើអាជីវកម្មអនឡាញ (១៥.៤%) ហើយត្រូវចែកចាយទំនិញ និងសេវាកម្មដោយផ្ទាល់ដល់អ្នកប្រើប្រាស់ (១៥.៤%)។

- សម្រាប់ការងារសំណង់៖ តម្រូវការទំនិញ និងសេវាកម្មកើនឡើង (១៦.៧%) តម្រូវការដឹកជញ្ជូនទំនិញ និងសេវាកម្មដោយផ្ទាល់ដល់អ្នកប្រើប្រាស់ (១៦.៧%) និងការផលិតទំនិញ និងសេវាកម្មថ្មី (១១.១%)។

- សម្រាប់ម្ហូបអាហារ និងភេសជ្ជៈ៖ ការកើនឡើងនៃតម្រូវការទំនិញ និងសេវាកម្ម (៤២.៩%) ការដឹកជញ្ជូនទំនិញ និងសេវាកម្មដោយផ្ទាល់ដល់អ្នកប្រើប្រាស់ (៤២.៩%) និងតម្រូវការបន្ថែមលើអ្នកជំនាញសុខភាព និងសុវត្ថិភាព (២៣.៨%)។

- សម្រាប់វិស័យកាត់ដេរ ស្បែកជើង និងសម្លៀកបំពាក់៖ ត្រូវចែកចាយទំនិញ និងសេវាកម្មដោយផ្ទាល់ដល់អ្នកប្រើប្រាស់ (៤៥.៣%) ការកើនឡើងនៃតម្រូវការសម្រាប់ទំនិញ និងសេវាកម្ម (៤១.៥%) និងការផលិតទំនិញ និងសេវាកម្មថ្មី (១១.៣%)។

- សម្រាប់ ICT៖ ត្រូវចែកចាយទំនិញ និងសេវាកម្មដោយផ្ទាល់ដល់អ្នកប្រើប្រាស់ (៣៥.៥%) ជំនាញឌីជីថលបន្ថែមតម្រូវការ (២៩.០%) និងការកើនឡើងនៃតម្រូវការសម្រាប់ទំនិញ និងសេវាកម្ម (១៦.១%)។

- សម្រាប់ភស្តុភារ ឃ្នាំង និងការដឹកជញ្ជូន៖ ការកើនឡើងនៃតម្រូវការទំនិញ និងសេវាកម្ម (២២.២%)។

៣- កង្វះជំនាញតាមវិស័យ

កង្វះជំនាញត្រូវបានកំណត់នៅពេលដែលគ្រឹះស្ថានមានមុខតំណែងទំនេរដែលពិបាកក្នុងការបំពេញ ដោយសារតែខ្វះជំនាញ ខ្វះគុណវុឌ្ឍិ និងកង្វះបទពិសោធន៍ក្នុងចំណោមបេក្ខជន។ ផ្ទុយទៅវិញ តំណែងទំនេរដែលពិបាកនឹងបំពេញ ដែលកើតឡើងដោយសារហេតុផលផ្សេងទៀត ក្រៅពីហេតុផលទាំងបីដែលបានកត់សម្គាល់ខាងលើ មិនមែនជាការងារខ្វះជំនាញនោះទេ។ ការស្ទង់មតិបានបង្ហាញថា ៤៨.៧% នៃគ្រឹះស្ថានត្រូវបានរងផលប៉ះពាល់ដោយកង្វះជំនាញ។ ដូចដែលបានបង្ហាញក្នុងរូបភាពទី១០ គ្រឹះស្ថានដែលរងផលប៉ះពាល់ដោយកង្វះជំនាញត្រូវបានប្រមូលផ្តុំនៅក្នុង៖ សំណង់ ភស្តុភារ ឃ្នាំង និងការដឹកជញ្ជូន និង ICT ដែលមានចំនួន ៦៤.៧%, ៦៣.៦% និង ៦១.១% រៀងគ្នា ផ្ទុយទៅវិញ វិស័យកៅស៊ូ និងផ្លាស្ទិកហាក់ដូចជាមានឧប្បត្តិហេតុទាបនៃកង្វះជំនាញដែលមានភាគរយ ១៥.២%។

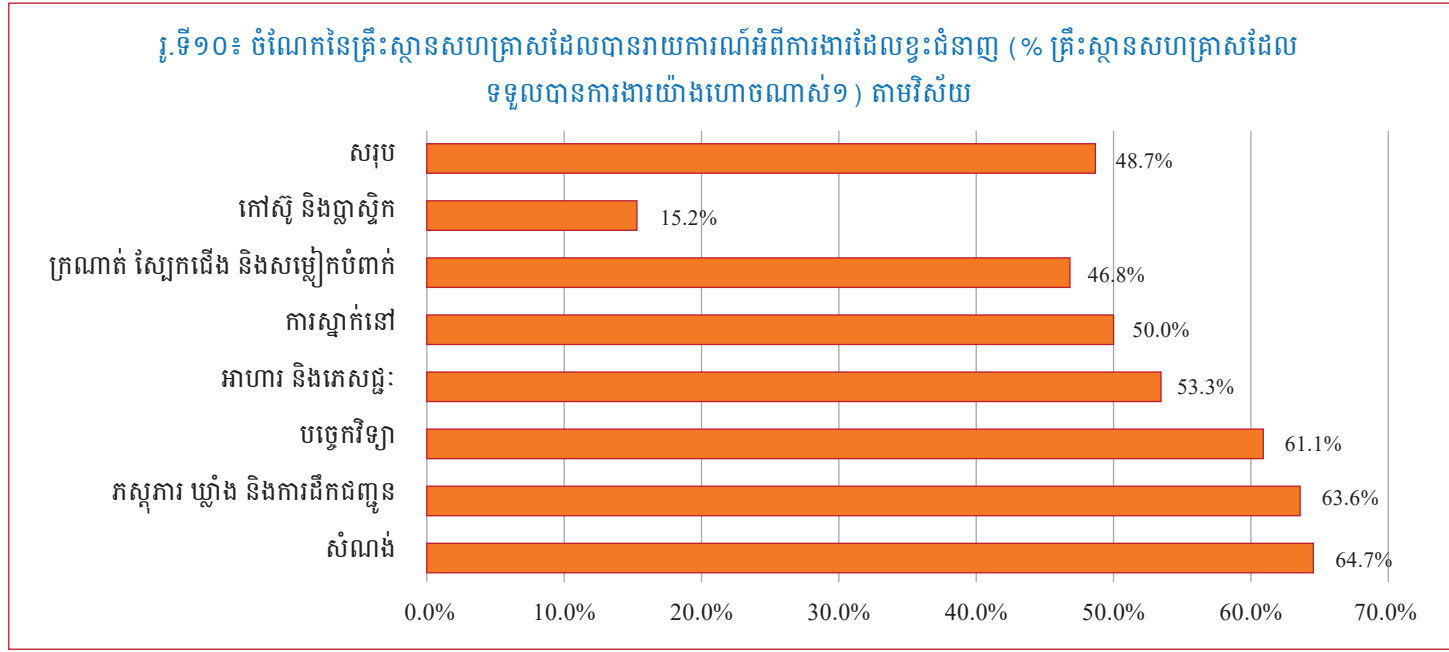

n (គ្រឹះស្ថានសហគ្រាសដែលទទួលបានចំណូលការងារយ៉ាងហោចណាស់១) = 191
ប្រភព៖ Rapid Assessment of Emerging Needs for Workers and Skills in Time (NEA)

ការវិភាគនៃការឆ្លើយតបដោយការកាន់កាប់ពីគ្រឹះស្ថានដែលរងផលប៉ះពាល់ដោយកង្វះជំនាញបានបង្ហាញថាប្រហែល ១៩.០% នៃកង្វះជំនាញត្រូវបានប្រមូលផ្តុំនៅក្នុងមុខរបរវិជ្ជាជីវៈ បន្ទាប់មកគឺបុគ្គលិកផ្នែកសេវាកម្ម និង

ផ្នែកលក់ (១៦.២%)។ កម្មករនិយោជិតផ្នែកសិប្បកម្ម និងពាណិជ្ជកម្មដែលពាក់ព័ន្ធ និងមុខរបររបស់មុខរបរផ្តល់សមាមាត្រស្រដៀងគ្នានៃ ១៥.៥% និង ១៥.២% រៀងគ្នា។

តារាងទី១៧៖ មុខរបរអាទិភាព ៦ ដែលខ្វះជំនាញតាមវិស័យ (ISCO_3digits)

ការស្នាក់នៅ
<p>ចុងភៅ អ្នកថែសួន និងអ្នកដាំបន្លែ អ្នករត់តុ និងអ្នកបម្រើភេសជ្ជៈ រដ្ឋបាល និងលេខាធិការ សិល្បៈ វប្បធម៌ អ្នកជំនាញខាងធ្វើម្ហូប អ្នកធ្វើស៊ីតាមអគារ និងកម្មករពាណិជ្ជកម្ម</p>

n (គ្រឹះស្ថានសហគ្រាសដែលខ្វះជំនាញ) = 3

ការងារសំណង់
<p>អ្នកជំនាញវិស្វកម្ម (ដោយមិនរាប់បញ្ចូលបច្ចេកវិទ្យាអេឡិចត្រូនិក) អ្នកជំនាញផ្នែកហិរញ្ញវត្ថុ អ្នកជំឡើង និងជួសជុលគ្រឿងអគ្គិសនី រដ្ឋបាល និងលេខាធិការ កម្មករដឹករ៉ឺម៉ក និងសំណង់ អ្នកលក់ក្នុងហាង</p>

n (គ្រឹះស្ថានសហគ្រាសដែលខ្វះជំនាញ) = 11

អាហារ និងភេសជ្ជៈ
<p>កម្មករផ្នែកផលិត អ្នកលក់តាមផ្លូវ និងអ្នកលក់ក្នុងផ្សារ ផ្នែកមេកានិច និងជាងជួសជុលម៉ាស៊ីន កម្មករដឹកជញ្ជូន និងលើកដាក់ទំនិញ អ្នកជំនាញផ្នែកហិរញ្ញវត្ថុ បុគ្គលិកបម្រើការការិយាល័យ</p>

ក្រណាត់ ស្បែកជើង និងសម្លៀកបំពាក់
<p>វាយនភណ្ឌ ផលិតផលធ្វើពីរោមសត្វ និងស្បែក អ្នកកាន់ម៉ាស៊ីន ផ្នែកមេកានិច និងជាងជួសជុលម៉ាស៊ីន កម្មករផ្នែកហត្ថកម្ម កម្មករផ្នែកផលិត អ្នកនិពន្ធ អ្នកការសែត និងអ្នកបកប្រែភាសា</p>

n (គ្រឹះស្ថានសហគ្រាសដែលខ្វះជំនាញ) = 22

បច្ចេកវិទ្យា
<p>បុគ្គលិកផ្នែកលក់ អ្នកប្រតិបត្តិការបច្ចេកវិទ្យា និងអ្នកបច្ចេកទេសបច្ចេកវិទ្យា អ្នកវិភាគ និងអភិវឌ្ឍកម្មវិធីកុំព្យូទ័រ អ្នកនិពន្ធ អ្នកការសែត និងអ្នកបកប្រែភាសា បុគ្គលិកផ្តល់ព័ត៌មាន អ្នកជំនាញទិន្នន័យ និងតបណ្តាញកុំព្យូទ័រ</p>

n (គ្រឹះស្ថានសហគ្រាសដែលខ្វះជំនាញ) = 22

ភស្តុភារ ឃ្នាំង និងដឹកជញ្ជូន
<p>បុគ្គលិកផ្នែកលក់ កម្មករដឹកជញ្ជូន និងលើកដាក់ទំនិញ អ្នកបើកឡាន និងម៉ូតូ បុគ្គលិកផ្តល់ព័ត៌មាន អ្នកកាត់ត្រា និងដឹកជញ្ជូនសម្ភារៈ អ្នកជំនាញផ្នែកហិរញ្ញវត្ថុ</p>

n (គ្រឹះស្ថានសហគ្រាសដែលខ្វះជំនាញ) = 14

កៅស៊ូ និងញាស្លឹក
<p>កម្មករផ្នែកផលិត អ្នកអនាម័យតាមសណ្ឋាគារ ការិយាល័យ និងតាមផ្ទះ អ្នកថែសួន និងអ្នកដាំបន្លែ រដ្ឋបាល និងលេខាធិការ អ្នកនិពន្ធ អ្នកការសែត និងអ្នកបកប្រែភាសា អ្នកបើកឡាន និងម៉ូតូ</p>

n (គ្រឹះស្ថានសហគ្រាសដែលខ្វះជំនាញ) = 5

៤- គម្លាតជំនាញ

ការពិនិត្យអក្សរសិល្ប៍ជាច្រើនកំណត់គម្លាតជំនាញដែលនិយោជិតខ្លះសមត្ថភាពមួយចំនួនដែលត្រូវការដើម្បីបំពេញភារកិច្ច ឬជំនាញចាំបាច់ដើម្បីធ្វើការងារបច្ចុប្បន្នរបស់ពួកគេ (Seamus et all., 2017; Francis, 2016)។ ក្នុងករណីភាគច្រើន គម្លាតជំនាញត្រូវបានវាស់វែងតាមទស្សនៈរបស់និយោជកចំពោះការអនុវត្តការងាររបស់និយោជិតរបស់ពួកគេ ទាក់ទងទៅនឹងជំនាញដែលគេយល់ឃើញ។ គម្លាតជំនាញនៅក្នុងការស្ទង់មតិវាយតម្លៃនេះត្រូវបានកំណត់នៅពេលដែលនិយោជិតមិនបំពេញការងាររបស់ពួកគេនៅកម្រិតដែលត្រូវការ។ ទិន្នន័យស្ទង់មតិបានបញ្ជាក់ថា ប្រហែល ២៥,២% នៃគ្រឹះស្ថានដែលបានសម្ភាសន៍សរុបបាននិយាយថាពួកគេបានប៉ះពាល់ដោយគម្លាតជំនាញ។ គ្រោះថ្នាក់ខ្ពស់បំផុតនៃបញ្ហានេះបានលេចឡើងក្នុងភស្តុភារ ឃ្នាំង និងការដឹកជញ្ជូន (៣៧.០%) បន្ទាប់មកគឺផ្នែកកាត់ដេរ ស្បែកជើង និងសម្លៀកបំពាក់ (២៩.៩%) ។ ចំណែកតូចបំផុតនៃគ្រឹះស្ថានដែលរងផលប៉ះពាល់ដោយគម្លាតជំនាញត្រូវបានរកឃើញនៅក្នុងផ្នែក

អាហារ និងភេសជ្ជៈ (១៧.៧%) និងសំណង់ (១៧.៩%)។ លើសពីនេះ វាហាក់បីដូចជាពីការស្ទង់មតិ ដែលទំហំនៃគ្រឹះស្ថាននីមួយៗដែលត្រូវបានចាត់ថ្នាក់ក្នុងការស្ទង់មតិនេះបានរាយការណ៍អំពីភាគរយស្រដៀងគ្នាទាក់ទងនឹងបញ្ហាគម្លាតជំនាញ ចន្លោះពី ២៣.៧% ទៅ ២៨.៤% នៃគ្រឹះស្ថានសរុបដែលមានទំហំដូចគ្នា។ ទោះបីយ៉ាងណាក៏ដោយ បើប្រៀបធៀបទៅនឹងគ្រឹះស្ថានសរុប ខ្នាតធំ (និយោជិតជាង ១០០នាក់) និងគ្រឹះស្ថានខ្នាតតូច (និយោជិតតិចជាង ៥១នាក់) ក៏បង្ហាញថាពួកគេមានបញ្ហា បុគ្គលិករបស់ពួកគេខ្លះជំនាញចាំបាច់មួយចំនួនដែលតម្រូវឱ្យធ្វើកិច្ចការរបស់ពួកគេ ដែលស្មើនឹង ១១.៧% និង ៩.២% នៃគ្រឹះស្ថានសរុបដែលបានសម្ភាសន៍។ ភាគរយខ្ពស់បំផុតនៃអង្គការតែមួយដែលរាយការណ៍អំពីគម្លាតជំនាញនៅក្នុងគ្រឹះស្ថានរបស់ពួកគេគឺមានចំនួន ១៤.២% នៃគ្រឹះស្ថានសរុបដែលបានសម្ភាសន៍ ខណៈដែលអង្គការសាខា និងការិយាល័យកណ្តាលបានផ្តល់ភាគរយស្រដៀងគ្នានៅ ៥.៨% និង ៥.២% នៃគ្រឹះស្ថានសរុបដែលបានសម្ភាសន៍។

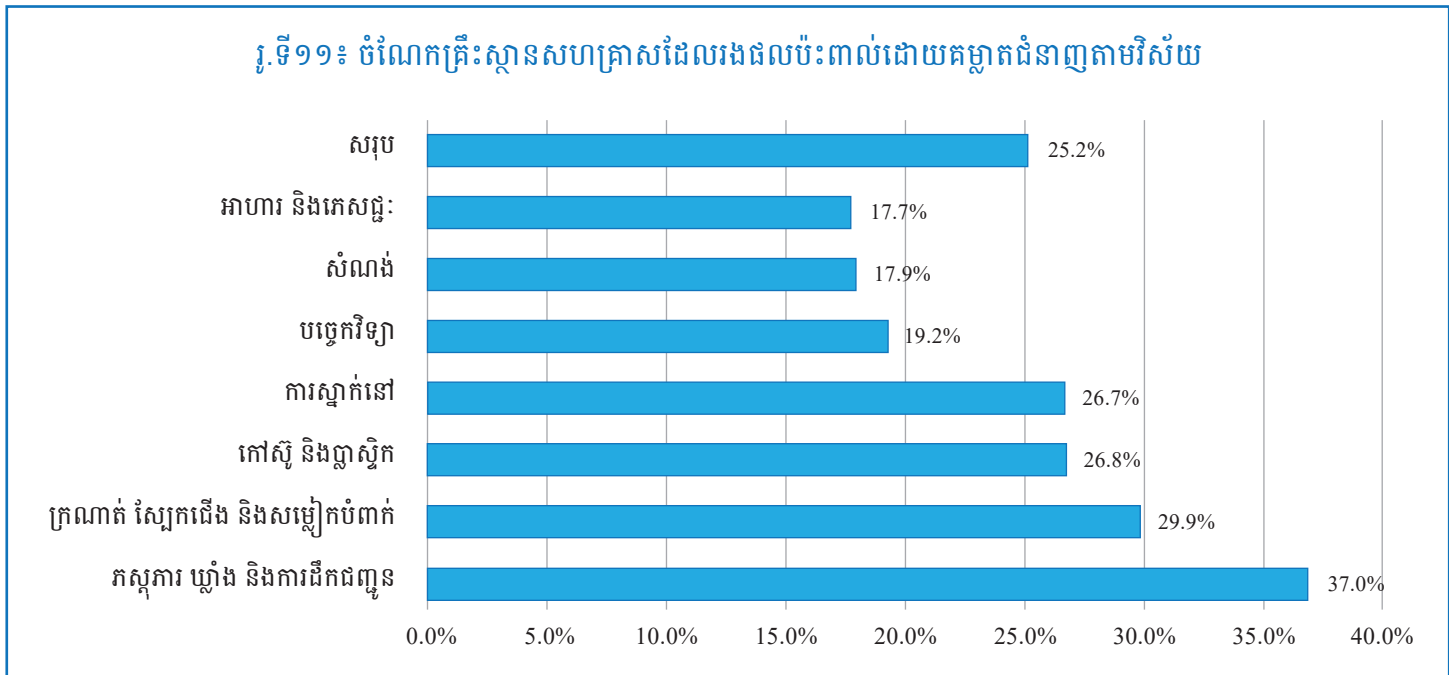

n (គ្រឹះស្ថានសហគ្រាសសរុប) = 445
 ប្រភព៖ Rapid Assessment of Emerging Needs for Workers and Skills in Time (NEA)

ដើម្បីស្វែងយល់ពីចំណុចនេះឱ្យកាន់តែលម្អិត ការស្ទង់មតិក៏បានពិនិត្យមើលលើមុខរបរដែលមានគម្លាតជំនាញដូចបង្ហាញក្នុងតារាងទី១៨ ខាងក្រោម។ មុខរបរដែលត្រូវបានកំណត់ថាមានគម្លាតជំនាញក្នុងវិស័យផលិតកម្ម (អាហារ និងភេសជ្ជៈ កាត់ដេរ ស្បែកជើង និងសំលៀកបំពាក់ និងកៅស៊ូ និងផ្លាស្ទិក) គឺនៅប្រកង់ខ្ពស់បំផុតក្នុងចំណោមកម្មករកម្មការិនី។ ប្រតិបត្តិករម៉ាស៊ីនផលិតផលិតផលវាយនភ័ណ្ឌ រោម និងស្បែក និងអ្នកដាំដំណាំ។ មុខរបរក្នុងវិស័យសេវាកម្ម (ការស្នាក់នៅ និង ICT) ត្រូវបានរកឃើញជាពិសេសក្នុងចំណោមអ្នកបោសសម្អាត និងក្នុងចំណោមបុគ្គលិកផ្នែកលក់ផ្សេងទៀត។ ការងារដែលមានគម្លាតជំនាញក្នុងវិស័យសំណង់មានប្រកង់ខ្ពស់បំផុតក្នុងចំណោមកម្មករសំណង់ និងអ្នកដែលធ្វើការជាលេខាធិការរដ្ឋបាល និងឯកទេស។

គ្រឹះស្ថានភស្តុភារ ឃ្នាំង និងដឹកជញ្ជូនបានរាយការណ៍ថាគម្លាតជំនាញរបស់ពួកគេមានប្រកង់ខ្ពស់បំផុតក្នុងចំណោមអ្នកបើកបរ ក៏ដូចជាបុគ្គលិកផ្នែកលក់ផងដែរ។

ជាងនេះទៅទៀត គម្លាតជំនាញមានច្រើននៅក្នុងគ្រឹះស្ថានដែលមានម្ចាស់ជាជនជាតិខ្មែរ (៥៩.៨%) អង្គភាពតែមួយ (៥៦.៣%) និងគ្រឹះស្ថានដែលចាប់ផ្តើមប្រតិបត្តិការអាជីវកម្មរយៈពេល ២-១០ ឆ្នាំ (៥២.៣%) ។ ទោះបីជាក្រុមហ៊ុនជាច្រើនបានផ្តល់ការបណ្តុះបណ្តាលដល់បុគ្គលិករបស់ពួកគេក៏ដោយ ប៉ុន្តែក្រុមហ៊ុនទាំងនោះនៅតែប្រឈមមុខនឹងបញ្ហាគម្លាតជំនាញ។ ទិន្នន័យស្ទង់មតិបានបញ្ជាក់ថា ៧៥.៩% នៃគ្រឹះស្ថានដែលមានគម្លាតជំនាញគឺញឹកញាប់ជាងនៅក្នុងក្រុមហ៊ុនដែលផ្តល់ការបណ្តុះបណ្តាលដល់បុគ្គលិករបស់ពួកគេ។

តារាងទី១៨៖ មុខរបរអាទិភាព ៦ ដែលមានគម្លាតជំនាញ (ISCO_3digits)

ការស្នាក់នៅ
អ្នកអនាន័យតាមសណ្ឋាគារ ការិយាល័យ និងតាមផ្ទះ បុគ្គលិកផ្នែកលក់ បុគ្គលិកសេវាកម្មសន្តិសុខ បុគ្គលិកផ្តល់ព័ត៌មាន អ្នករត់តុ និងអ្នកបរិភោគភេសជ្ជៈ ចុងភៅ

n (គ្រឹះស្ថានសហគ្រាសដែលមានគម្លាតជំនាញ) = 23

ការងារសំណង់
កម្មករដឹកជញ្ជូន និងសំណង់ រដ្ឋបាល និងលេខាធិការ អ្នកធ្វើស្តីតាមអគារ និងកម្មករពាណិជ្ជកម្ម រដ្ឋបាល និងលេខាធិការ អ្នកជំនាញវិស្វកម្ម (ដោយមិនរាប់បញ្ចូលបច្ចេកវិទ្យាអេឡិចត្រូនិច) អ្នកជំនាញទិន្នន័យ និងតបណ្តាញកុំព្យូទ័រ

n (គ្រឹះស្ថានសហគ្រាសដែលមានគម្លាតជំនាញ) = 10

អាហារ និងភេសជ្ជៈ
កម្មករផ្នែកផលិត អ្នកបើកទ្រាន និងម៉ូតូ ផ្នែកមេកានិក និងជាងជួសជុលម៉ាស៊ីន អ្នកលក់តាមផ្លូវ និងអ្នកលក់ក្នុងផ្សារ បុគ្គលិកផ្តល់ព័ត៌មានការិយាល័យ ប្រធានផ្នែកកម្មករដឹកជញ្ជូន ការផលិត និងសំណង់

n (គ្រឹះស្ថានសហគ្រាសដែលមានគម្លាតជំនាញ) = 11

ក្រណាត់ ស្បែកជើង និងសម្លៀកបំពាក់
វាយនភ័ណ្ឌ ផលិតផលធ្វើពីរោមសត្វ និងស្បែក អ្នកកាន់ម៉ាស៊ីន កម្មករផ្នែកហត្ថកម្ម សម្លៀកបំពាក់ និងកម្មករពាណិជ្ជកម្ម ផ្នែកមេកានិក និងជាងជួសជុលម៉ាស៊ីន កម្មករផ្នែកផលិត កម្មករលាងយានយន្ត ទ្វារបង្ហូរ បោកអ៊ុត និងកម្មករសម្អាតផ្សេងៗ

n (គ្រឹះស្ថានសហគ្រាសដែលមានគម្លាតជំនាញ) = 26

បច្ចេកវិទ្យា
បុគ្គលិកផ្នែកលក់ រដ្ឋបាល និងលេខាធិការ អ្នកនិពន្ធ អ្នកការវិនិយោគ និងអ្នកបកប្រែភាសា បច្ចេកវិទ្យា បុគ្គលិកផ្នែកបេឡា ប្រធានផ្នែកលក់ ទីផ្សារ និងគ្រប់គ្រង

n (គ្រឹះស្ថានសហគ្រាសដែលមានគម្លាតជំនាញ) = 10

ភស្តុភារ ឃ្លាំង និងដឹកជញ្ជូន
អ្នកបើកឡាន និងម៉ូតូ បុគ្គលិកផ្នែកលក់ អ្នកកត់ត្រា និងដឹកជញ្ជូនសម្ភារៈ កម្មករដឹកជញ្ជូន និងលើកដាក់ទំនិញ រដ្ឋបាល និងលេខាធិការ អ្នកជំនាញផ្នែកហិរញ្ញវត្ថុ

n (គ្រឹះស្ថានសហគ្រាសដែលមានគម្លាតជំនាញ) = 17

កៅស៊ូ និងញាស្ទិក
កម្មករផ្នែកផលិត អ្នកថែស្នូន និងអ្នកដាំបន្លែ រដ្ឋបាល និងលេខាធិការ អ្នកជំនាញផ្នែកហិរញ្ញវត្ថុ ផ្នែកអាហារ និងអ្នកកាន់ម៉ាស៊ីន កម្មករផ្នែកហត្ថកម្ម

n (គ្រឹះស្ថានសហគ្រាសដែលមានគម្លាតជំនាញ) = 15

៥- មូលហេតុនៃគម្លាតជំនាញ

ដូចដែលបានបង្ហាញក្នុងរូបភាពទី១២ មូលហេតុចម្បងដែលនៅពីក្រោយគម្លាតជំនាញនៅពីក្រោយការបំពេញការងារមិនបានល្អរបស់និយោជិត គឺ "មានតួនាទីថ្មី" (៣៦.៦%) "បានធ្វើការបណ្តុះបណ្តាល ប៉ុន្តែការអនុវត្តរបស់ពួកគេមិនទាន់ប្រសើរគ្រប់គ្រាន់ទេ" (៣២.១%) និង

"មិនអាចជ្រើសរើសបុគ្គលិកដែលមានជំនាញដែលត្រូវការ" (៣១.៣%)។ មូលហេតុតិចតួចនៃគម្លាតជំនាញហាក់ដូចជា "ការណែនាំអំពីបច្ចេកវិទ្យាថ្មី" និង "កង្វះការប្តេជ្ញាចិត្តរបស់និយោជិត" ដែលមានចំនួន ៨.៩% នីមួយៗ។

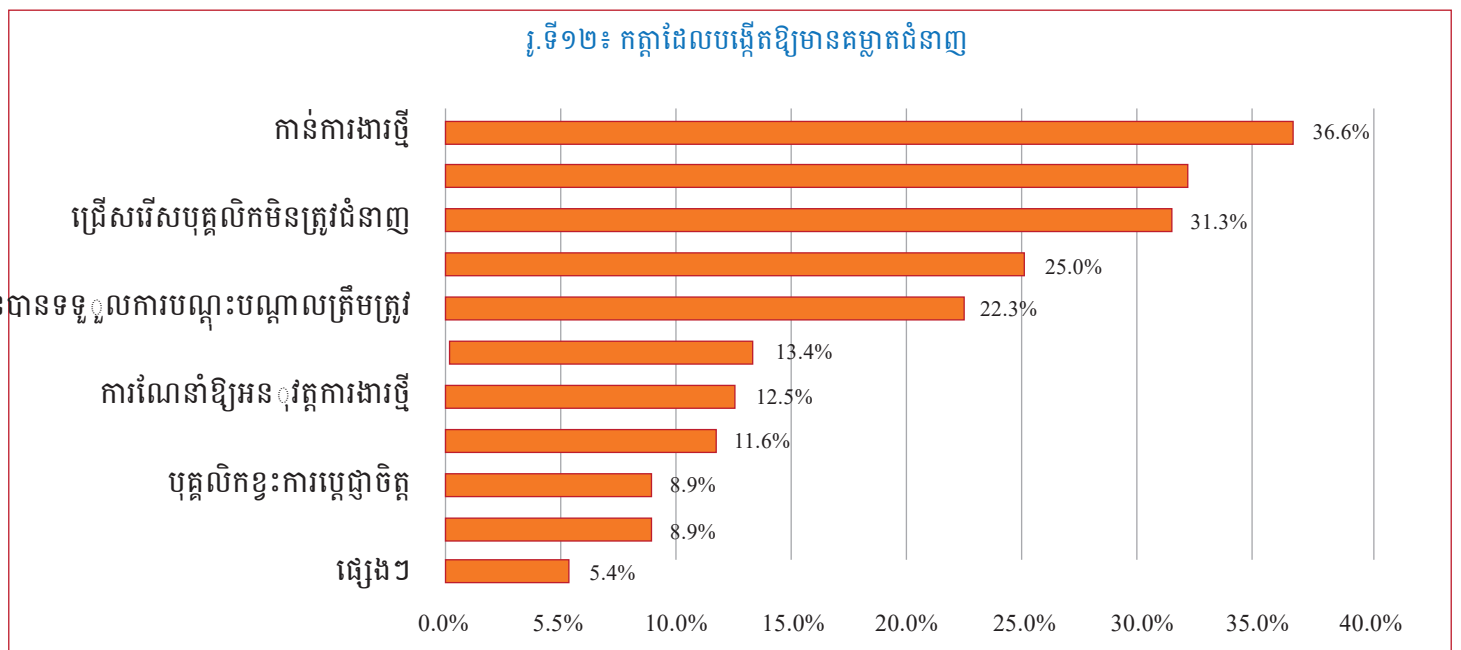

n (គ្រឹះស្ថានសហគ្រាសដែលមានគម្លាតជំនាញ) = 112
 ប្រភព៖ Rapid Assessment of Emerging Needs for Workers and Skills in Time (NEA)

តួនាទីថ្មីគឺជារឿងធម្មតានៅក្នុងវិស័យកាត់ដេរសម្លៀកបំពាក់ ស្បែកជើង និងសម្លៀកបំពាក់ និងការស្នាក់នៅ និងក្នុងចំណោមគ្រឹះស្ថានដែលដំណើរការអាជីវកម្មរយៈពេលលទ្ធផលការងាររបស់ពួកគេមិនមានភាពប្រសើរឡើងគ្រប់គ្រាន់នោះទេ គឺជាញឹកញាប់នៅក្នុងវិស័យកាត់ដេរ ស្បែកជើង និងសម្លៀកបំពាក់ និងផ្នែកភស្តុភារ ឃ្នាំង និងផ្នែកដឹកជញ្ជូន។ ការវិភាគលម្អិតអំពីកត្តាដែលទាក់ទងនឹងនិយោជិតមិនបំពេញការងារដល់កម្រិតដែលត្រូវការតាមវិស័យត្រូវបានបង្ហាញក្នុងតារាង B.9 នៅក្នុងឧបសម្ព័ន្ធ-B ។

ការផ្ទុះឡើងជាសកលនៃជំងឺកូវីដ-១៩ នៅដើមឆ្នាំ២០២០ បុគ្គលិកគ្រប់លំដាប់ថ្នាក់ និងគ្រប់វិស័យត្រូវបាន

រងផលប៉ះពាល់ដោយគ្មានករណីលើកលែង។ ដូច្នេះហើយការស្ទង់មតិក៏បានព្យាយាមសិក្សាថាតើការត្រៀមខ្លួនរបស់ពួកគេបានល្អប៉ុណ្ណា ដើម្បីដោះស្រាយជាមួយនឹងការផ្លាស់ប្តូរដែលប៉ះពាល់ដល់របៀបដែលពួកគេត្រូវធ្វើការក្នុងអំឡុងពេលមានវិបត្តិជំងឺកូវីដ-១៩ ។ ពីរូបភាពទី១៣ វាអាចត្រូវបានគេមើលឃើញថាសមាមាត្រដ៏ធំបំផុតនៃគ្រឹះស្ថានដែលបានស្ទង់មតិបានរាយការណ៍ថាបុគ្គលិករបស់ពួកគេត្រូវបានរៀបចំយ៉ាងល្អ (៧៨.០%) ហើយប្រហែល ១៧.៣% ត្រូវបានរៀបចំល្អ។ មានតែគ្រឹះស្ថានមួយចំនួនតូចប៉ុណ្ណោះដែលបានរាយការណ៍ថាបុគ្គលិករបស់ពួកគេមិនបានត្រៀមខ្លួនបានល្អ ឬមិនបានត្រៀមខ្លួនទាល់តែសោះ។

រូ.ទី១៣៖ ការត្រៀមខ្លួនរបស់កម្មករនិយោជិតក្នុងការដោះស្រាយបម្រែបម្រួលផលប៉ះពាល់ដល់ដំណើរការការងារក្នុងអំឡុងវិបត្តិជំងឺកូវីដ-១៩ តាមវិស័យ

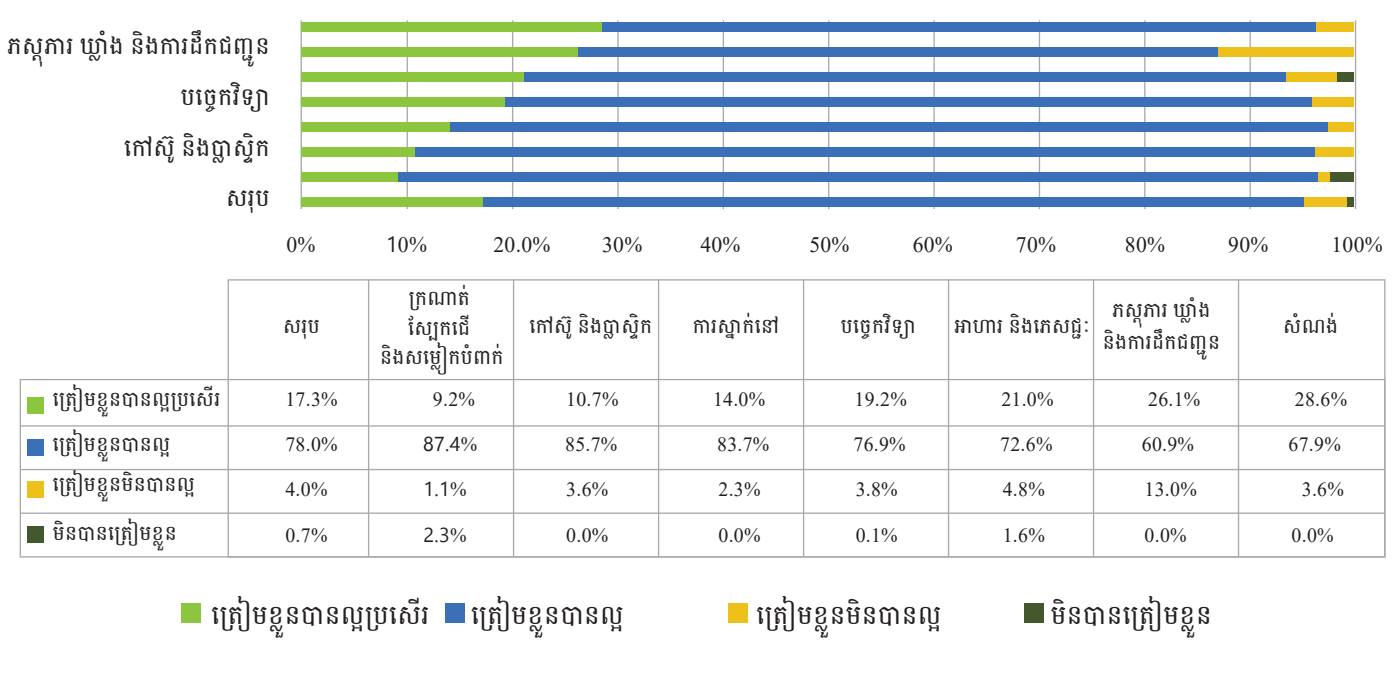

n (គ្រឹះស្ថានសហគ្រាសសរុប) = 445

VI. សេចក្តីសន្និដ្ឋាន

យោងតាមការពិនិត្យលើទិន្នន័យដែលបានបង្ហាញនៅខាងលើ យើងសង្កេតឃើញថា កម្ពុជាមានអត្រាធ្លាក់ចុះនៃចំនួនប្រជាជនវ័យក្មេងដែលមានអាយុក្រោម១៥ឆ្នាំ និងមានការកើនឡើងនៃចំនួនមនុស្សចាស់ដែលមានអាយុ៦០ឆ្នាំឡើង នេះគឺបណ្តាលមកពីការធ្លាក់ចុះនៃអត្រាមរណភាព និងមកពីធ្លាក់ចុះនៃការបង្កើតកូន។ បើយើងពិនិត្យទៅលើរបាយការណ៍បានបង្ហាញថា ចំនួនប្រជាជនកម្ពុជានៅតែមានចំនួនកើនឡើងជារៀងរាល់ឆ្នាំ បើគិតជាមធ្យមកើនឡើងប្រមាណជា ១.៤% ក្នុង១ឆ្នាំ។ ជាមួយគ្នានោះ យើងក៏សង្កេតឃើញដែរថា កម្ពុជាមានកំណើតកើនឡើងនៃតម្រូវការកម្លាំងពលកម្ម ប្រមាណជា ០.៩៩% ក្នុង១ឆ្នាំស្មើនឹងចំនួនប្រជាជន ១៥៥,៥២២នាក់ នៃចំនួនប្រជាជនសរុប។ ជាមួយគ្នានេះ របាយការណ៍ខាងលើបានបង្ហាញទៀតថា ចំនួនប្រជាជនដែលទទួលបានការបណ្តុះបណ្តាលមានការធ្លាក់ចុះ ព្រោះការរីករាលដាលនៃជំងឺកូវីដ-១៩ និងប្រជាជនមួយចំនួនចាប់ជំនាញមិនត្រូវទៅនឹងទីផ្សារការងារ។ យើងអាចនិយាយបានថា កម្ពុជាមានកំណើនប្រជាជន និងមានកំណើតតម្រូវការកម្លាំងពលកម្មជារៀងរាល់ឆ្នាំ ប៉ុន្តែការបណ្តុះបណ្តាលជំនាញបច្ចេកទេស និងវិជ្ជាជីវៈ នៅមានកម្រិត និងមិនទាន់ត្រូវទាំងស្រុងទៅលើតម្រូវទីផ្សារការងារនាពេលបច្ចុប្បន្ន គឺកម្ពុជានៅខ្វះកម្លាំងពលកម្មជំនាញនៅឡើយ។

ចាប់តាំងពីដើមឆ្នាំ២០២០ រហូតដល់ពាក់កណ្តាលឆ្នាំ២០២១ នេះ កម្ពុជា ក៏ដូចជាបណ្តាប្រទេសលើពិភពលោកបាននិងកំពុងទទួលរងនូវផលប៉ះពាល់អវិជ្ជមាននៃជំងឺរាតត្បាតជាសកលកូវីដ-១៩ មកលើបញ្ហាសុខភាពសាធារណៈ សេដ្ឋកិច្ចសង្គម ការអប់រំនិងបណ្តុះបណ្តាល និងជីវភាពរស់នៅប្រចាំថ្ងៃរបស់ប្រជាពលរដ្ឋ ការបាត់បង់ការងារជាច្រើនហើយថែមទាំងបន្ទុចបង្អាក់ដល់ការអភិវឌ្ឍឈានឡើង

របស់កម្ពុជាផងដែរ។ ជំងឺកូវីដ-១៩ បានកើតឡើងផលប៉ះពាល់ដែលមិនធ្លាប់មានពីមុនមកលើទីផ្សារការងារកម្ពុជាទាំងដោយផ្ទាល់តាមរយៈវិធានការបិទខ្ទប់ ការព្យួរកិច្ចសន្យាការងារ ការបញ្ឈប់ការងារ និងតាមរយៈការធ្លាក់ចុះនៃតម្រូវការសរុបនិងការផ្គត់ផ្គង់ការរំខានខ្សែសង្វាក់។ វិស័យដែលរងផលប៉ះពាល់ខ្លាំងបំផុតទាក់ទងនឹងការបាត់បង់ការងារដែលបានព្យាករណ៍គឺ សំណង់ ផលិតកម្ម សណ្ឋាគារ និងភោជនីយដ្ឋាន ការដឹកជញ្ជូនការផ្ទុក និងទំនាក់ទំនង។ ស្របជាមួយគ្នាស្ថានភាពនេះដែរ នៅសហគ្រាស គ្រឹះស្ថាន ឧស្សាហកម្ម ក្រុមហ៊ុនឯកជន ក៏បានជួបប្រទះនឹងបញ្ហាកង្វះជំនាញ និងគម្លាតជំនាញដែលទាមទារឱ្យមានការបណ្តុះបណ្តាលបន្ថែម និងបណ្តុះបណ្តាលឡើងវិញ ដើម្បីបំពេញតម្រូវការដែលកំពុងខ្វះខាត។ ក្រសួងការងារ និងបណ្តុះបណ្តាលវិជ្ជាជីវៈ តាមរយៈគ្រឹះស្ថានអប់រំបណ្តុះបណ្តាលបច្ចេកទេស និងវិជ្ជាជីវៈ បានពង្រីកការបណ្តុះបណ្តាលបន្ថែមទាំងវគ្គខ្លី និងវគ្គវែង ជាពិសេសការផ្តល់វគ្គបណ្តុះបណ្តាលកម្រិតសញ្ញាបត្របច្ចេកទេស និងវិជ្ជាជីវៈ (C1) ពិសេស ជូនដល់កម្មករនិយោជិតដែលបាត់បង់ការងារ និងព្យួរកិច្ចសន្យាការងារ ដើម្បីទទួលបានជំនាញបច្ចេកទេស និងវិជ្ជាជីវៈមួយច្បាស់លាស់សម្រាប់ឱកាសការងារថ្មី និងអាចប្រកបការងារដោយខ្លួនឯងបាន។

ស្របតាមបរិការណ៍នេះ អគ្គនាយកដ្ឋានអប់រំបណ្តុះបណ្តាលបច្ចេកទេស និងវិជ្ជាជីវៈ បានបង្កើតប្រព័ន្ធជាតិអប់រំបណ្តុះបណ្តាលបច្ចេកទេស និងវិជ្ជាជីវៈ ពីចម្ងាយ ឬតាមអនឡាញ National TVET E-learning Platform ដើម្បីជួយសម្រួលដល់យុវជន ស្រួលក្នុងចុះឈ្មោះរសិក្សាជំនាញវិជ្ជាជីវៈបន្ថែមលើជំនាញដែលខ្លួននាពេលបច្ចុប្បន្ន និងប្រឡងយកវិញ្ញាបនបត្របច្ចេកទេស ដើម្បីដាក់ពាក្យចូលបម្រើការងារឱ្យត្រូវនឹងតម្រូវការទីផ្សារការងារនាពេលបច្ចុប្បន្ន។

ឧបសម្ព័ន្ធ

- ឧបសម្ព័ន្ធទី១៖ ព័ត៌មានអាហារូបករណ៍របស់ក្រសួងការងារ និងបណ្តុះបណ្តាលវិជ្ជាជីវៈ នៅតាមគ្រឹះស្ថានអប់រំបណ្តុះបណ្តាលបច្ចេកទេស និងវិជ្ជាជីវៈសាធារណៈ សម្រាប់ឆ្នាំសិក្សា ២០២១-២០២២
- ឧបសម្ព័ន្ធទី២៖ បញ្ជីឈ្មោះសហគ្រាស គ្រឹះស្ថាន ឧស្សាហកម្ម ក្រុមហ៊ុនឯកជនមានតម្រូវការកម្លាំងពលកម្មឆ្នាំ២០២១



ព្រះរាជាណាចក្រកម្ពុជា
ជាតិ សាសនា ព្រះមហាក្សត្រ

ក្រសួងការងារ និងបណ្តុះបណ្តាលវិជ្ជាជីវៈ

លេខ : ០៩៣/២១ គ.ប/ស.វ.ណ.ប.ប

សេចក្តីជូនដំណឹង
ស្តីពី

ការជ្រើសរើសបេក្ខជនតាមប្រភេទនៃកម្រិតសិក្សានីមួយៗ ឱ្យទទួលអាហារូបករណ៍
ចូលរៀននៅតាមគ្រឹះស្ថានអប់រំបណ្តុះបណ្តាលបច្ចេកទេស និងវិជ្ជាជីវៈ
សម្រាប់ឆ្នាំសិក្សា ២០២១-២០២២

ក្រសួងការងារ និងបណ្តុះបណ្តាលវិជ្ជាជីវៈ សូមជូនដំណឹងដល់សិស្សានុសិស្ស យុវជន មាតាបិតា អាណាព្យាបាល និងសាធារណជន ជ្រាបថា ក្នុងឆ្នាំសិក្សា ២០២១-២០២២ ខាងមុខនេះ ក្រសួងនឹងជ្រើសរើស បេក្ខជនចំនួន ២០ ១៦៨ នាក់ ឱ្យទទួលអាហារូបករណ៍ចូលរៀនកម្រិតសញ្ញាបត្របច្ចេកទេស និងវិជ្ជាជីវៈ ១ (C1) ២ (C2) និង ៣ (C3) កម្រិតសញ្ញាបត្រជាន់ខ្ពស់/បរិញ្ញាបត្ររង បច្ចេកទេស/ឯកទេស (HDT/S) និងកម្រិត បរិញ្ញាបត្របច្ចេកវិទ្យា/ឯកទេស/សញ្ញាបត្រវិស្វកម្ម (BT/S/BE) ទៅតាមចំនួន ជំនាញ/មុខរបរ និងគ្រឹះស្ថាន អប់រំបណ្តុះបណ្តាលបច្ចេកទេស និងវិជ្ជាជីវៈ ដូចខាងក្រោម៖

ល.រ	ឈ្មោះគ្រឹះស្ថានសិក្សា/ អាសយដ្ឋាន/ លេខទូរស័ព្ទទំនាក់ទំនង	ជំនាញ/ មុខរបរ	C1 ចំនួន	C2 ចំនួន	C3 ចំនួន	HDT/S ចំនួន	BT/S/ BE ចំនួន
១	វិទ្យាស្ថានជាតិពហុបច្ចេកទេសកម្ពុជា ភូមិព្រៃពេល សង្កាត់សំរោងក្រោម ខណ្ឌពោធិ៍សែនជ័យ រាជធានីភ្នំពេញ (កែប្រែតួនាទី) 092 234 332, 081 733 377 011 769 003	ការដំឡើងបណ្តាញអគ្គិសនីក្នុងអគារ	70	45	28	-	-
		ប្រព័ន្ធចង្វាក់ផលិតកម្មស្វ័យប្រវត្តិ	40	35	40	-	-
		ទូរគមនាគមន៍	60	50	40	-	-
		ការថែទាំ និងជួសជុលរថយន្ត	20	10	7	-	-
សរុប			190	140	115	-	-
២	វិទ្យាស្ថានជាតិបណ្តុះបណ្តាល បច្ចេកទេស មហាវិថីសហព័ន្ធរុស្ស៊ី សង្កាត់ទឹកថ្លា ខណ្ឌសែនសុខ រាជធានីភ្នំពេញ 011 666 266	ការងារកំបោរ	20	-	-	-	-
		ការដំឡើងបណ្តាញអគ្គិសនីក្នុងអគារ	20	-	-	-	-
		សេវាកម្មបរិក្ខារត្រជាក់ក្នុងគេហដ្ឋាន	20	-	-	-	-
		សំណង់	-	-	-	20	20
		អគ្គិសនី	-	-	-	20	20

(Signature)

ល.រ	ឈ្មោះគ្រឹះស្ថានសិក្សា/ អាសយដ្ឋាន/ លេខទូរស័ព្ទទំនាក់ទំនង	ជំនាញ/ មុខរបរ	C1 ចំនួន	C2 ចំនួន	C3 ចំនួន	HDT/S ចំនួន	BT/S/ BE ចំនួន
	017 746 747	ព័ត៌មានវិទ្យា	-	-	-	20	20
	015 755 001	ស្ថាបត្យកម្ម	-	-	-	-	20
សរុប			60	-	-	60	80
៣	វិទ្យាស្ថានពហុបច្ចេកទេសព្រះកុសុមៈ មហាវិថីសហព័ន្ធរុស្ស៊ី សង្កាត់ទឹកថ្លា ខណ្ឌសែនសុខ រាជធានីភ្នំពេញ 012 766 488 011 760 000 016 528 800	ការងារកំបោរ	20	33	20	-	-
		ការដំឡើងបណ្តាញអគ្គិសនីក្នុងអគារ	20	18	20	-	-
		សេវាកម្មបរិច្ចារគ្រឿងក្នុងគេហដ្ឋាន	20	13	17	-	-
		វិស្វកម្មសំណង់ស៊ីវិល	-	-	-	40	40
		វិស្វកម្មអគ្គិសនី	-	-	-	40	40
		វិស្វកម្មអេឡិចត្រូនិក	-	-	-	40	40
		គណនេយ្យ និងហិរញ្ញវត្ថុ	-	-	-	40	40
		គ្រប់គ្រង	-	-	-	40	40
		ម៉ាយ៉ាតធីង	-	-	-	40	40
សរុប			60	64	57	240	240
៤	វិទ្យាស្ថានជាតិពាណិជ្ជសាស្ត្រ ផ្លូវលេខ២១៧ ភូមិទ្រា សង្កាត់ស្ទឹងមានជ័យ ខណ្ឌមានជ័យ រាជធានីភ្នំពេញ 012 857 399 011 916 747 016 772 767 096 273 6019	សេវាកម្មរដ្ឋបាល	31	10	-	-	-
		សេវាកម្មកុំព្យូទ័រ	31	10	-	-	-
		សេវាកម្មធនធានមនុស្ស	31	10	-	-	-
		សេវាកម្មអតិថិជន	31	10	-	-	-
		គណនេយ្យ និងហិរញ្ញវត្ថុ	-	-	-	80	40
		លក់ និងម៉ាយ៉ាតធីង	-	-	-	80	40
		គ្រប់គ្រងអាជីវកម្ម	-	-	-	80	40
		ធនាគារ និងហិរញ្ញវត្ថុ	-	-	-	80	40
		ភាសាអង់គ្លេស	-	-	-	-	40
		ព័ត៌មានវិទ្យា	-	-	-	40	25
សរុប			124	40	-	360	225
៥	វិទ្យាស្ថានជាតិសហគ្រិនភាព និងនវានុវត្តន៍ មហាវិថីសហព័ន្ធរុស្ស៊ី សង្កាត់ទឹកថ្លា ខណ្ឌសែនសុខ រាជធានីភ្នំពេញ 087 557 772 012 403 644 010 225 425	ការងារកំបោរ	20	20	-	-	-
		ការដំឡើងបណ្តាញអគ្គិសនីក្នុងអគារ	100	50	20	-	-
		សេវាកម្មបរិច្ចារគ្រឿងក្នុងគេហដ្ឋាន	100	50	20	-	-
		ការផ្សារអគ្គិសនី	40	40	-	-	-
		ព័ត៌មានវិទ្យា	-	-	-	80	80
		គណនេយ្យ	-	-	-	80	80
		គ្រប់គ្រង	-	-	-	80	80
		សហគ្រិនភាព	-	-	-	80	-
ភាសាអង់គ្លេស	-	-	-	80	80		

ល.រ	ឈ្មោះគ្រឹះស្ថានសិក្សា/ អាសយដ្ឋាន/ លេខទូរស័ព្ទទំនាក់ទំនង	ជំនាញ/ មុខរបរ	C1 ចំនួន	C2 ចំនួន	C3 ចំនួន	HDT/S ចំនួន	BT/S/ BE ចំនួន
		ម៉ាឃីតធីង	-	-	-	80	80
		ទេសចរណ៍ និងបដិសណ្ឋារកិច្ច	-	-	-	80	80
សរុប			260	160	40	560	480
៦	វិទ្យាស្ថានបច្ចេកទេសឧស្សាហកម្ម មហាវិថីសហព័ន្ធរុស្ស៊ី សង្កាត់ទឹកថ្លា ខណ្ឌសែនសុខ រាជធានីភ្នំពេញ 010 901 177 099 444 330 015 821 827	ការថែទាំ និងជួសជុលរថយន្ត	40	40	40	-	-
		ការថែទាំ និងជួសជុលអគ្គិសនីរថយន្ត	20	20	20	-	-
		សេវាកម្មបរិក្ខារត្រជាក់ក្នុងគេហដ្ឋាន	40	40	40	-	-
		ការផ្សារអគ្គិសនី	40	40	40	-	-
		សេវាកម្មគ្រប់គ្រងយានដ្ឋាន	20	-	-	-	-
		ការដំឡើងបណ្តាញអគ្គិសនីក្នុងអគារ	40	20	-	-	-
		បច្ចេកទេសផលិតគ្រឿងបន្លាស់ម៉ាស៊ីន (ក្រឡឹង)	20	20	-	-	-
		ព័ត៌មានវិទ្យា	-	-	-	40	40
		ពាណិជ្ជកម្មអេឡិចត្រូនិក	-	-	-	40	-
		វិស្វកម្មរថយន្ត	-	-	-	80	-
		បរិក្ខារត្រជាក់	-	-	-	60	-
		វិស្វកម្មលោហៈ	-	-	-	40	-
		គ្រប់គ្រងបច្ចេកវិទ្យា	-	-	-	40	-
		វិស្វកម្មអគ្គិសនី	-	-	-	40	-
វិស្វកម្មលោហៈបន្ទះបន្សុរ	-	-	-	60	-		
សរុប			220	180	140	400	40
៧	វិទ្យាស្ថានអភិវឌ្ឍន៍មុខជំនាញ កម្ពុជា-ថៃ ភូមិព្រៃពេល សង្កាត់សំរោងក្រោម ខណ្ឌពោធិ៍សែនជ័យ រាជធានីភ្នំពេញ (ក្បែរវត្តពូនភ្នំ) 016 555 350 016 687 566 012 898 024	ការដំឡើងបណ្តាញអគ្គិសនីក្នុងអគារ	55	20	10	-	-
		សេវាកម្មបរិក្ខារត្រជាក់ក្នុងគេហដ្ឋាន	45	15	9	-	-
		ការថែទាំ និងជួសជុលរថយន្ត	45	20	11	-	-
		ការផ្សារអគ្គិសនី	35	20	10	-	-
		ការងារកំបោរ	30	23	12	-	-
		សេវាកម្មកុំព្យូទ័រ	30	-	-	-	-
		វិស្វកម្មអគ្គិសនី	-	-	-	50	40
		វិស្វកម្មសំណង់ស៊ីវិល	-	-	-	20	30
		បរិក្ខារត្រជាក់	-	-	-	20	-
		វិស្វកម្មរថយន្ត	-	-	-	35	-
សរុប			240	98	52	125	70
៨	វិទ្យាស្ថានពហុបច្ចេកទេសភូមិភាគ ពេជ្រសែនចាត់ដំបង	សេវាកម្មកុំព្យូទ័រ	60	45	30	-	-
		ការដំឡើងបណ្តាញអគ្គិសនីក្នុងអគារ	80	60	30	-	-

ល.រ	ឈ្មោះគ្រឹះស្ថានសិក្សា/ អាសយដ្ឋាន/ លេខទូរស័ព្ទទំនាក់ទំនង	ជំនាញ/ មុខរបរ	C1 ចំនួន	C2 ចំនួន	C3 ចំនួន	HDT/S ចំនួន	BT/S/ BE ចំនួន
	ភូមិព្រែកមហាទេព សង្កាត់ស្វាយប៉ោ ក្រុងបាត់ដំបង ខេត្តបាត់ដំបង 017 480 762 012 561 781 086 879 292	ការថែទាំ និងជួសជុលរថយន្ត	80	60	30	-	-
		ការងារកំបោរ	60	45	-	-	-
		សេវាកម្មបរិក្ខារគ្រឿងក្នុងគេហដ្ឋាន	60	45	30	-	-
		ព័ត៌មានវិទ្យា	-	-	-	40	30
		អគ្គិសនី	-	-	-	40	30
		អេឡិចត្រូនិក	-	-	-	40	30
		ក្សេត្រសាស្ត្រ	-	-	-	40	30
		ធនាគារ និងហិរញ្ញវត្ថុ	-	-	-	40	30
សរុប			340	255	120	200	150
៩	វិទ្យាស្ថានពហុបច្ចេកទេសភូមិភាគ តេជោសែនកំពត ភូមិ១ឧសភា សង្កាត់កំពង់កណ្តាល ក្រុងកំពត ខេត្តកំពត 012 289 992 016 990 898 092 151 675 010 374 436	ការថែទាំ និងជួសជុលរថយន្ត	80	20	20	-	-
		ការដំឡើងបណ្តាញអគ្គិសនីក្នុងអគារ	30	20	20	-	-
		សេវាកម្មកុំព្យូទ័រ	80	20	20	-	-
		ការងារកំបោរ	80	20	20	-	-
		សំណង់ស៊ីវិល	-	-	-	20	-
		អគ្គិសនី	-	-	-	30	-
		យន្តសាស្ត្ររថយន្ត	-	-	-	30	-
		គណនេយ្យ និងហិរញ្ញវត្ថុ	-	-	-	-	50
		ធនាគារ និងហិរញ្ញវត្ថុ	-	-	-	-	25
		ព័ត៌មានវិទ្យា	-	-	-	-	25
		ភាសាអង់គ្លេស	-	-	-	-	25
សរុប			270	80	80	80	125
១០	វិទ្យាស្ថានពហុបច្ចេកទេសភូមិភាគ តេជោសែនតាកែវ ភូមិ៣ សង្កាត់ភាក្នុង ក្រុងជូនកែវ ខេត្តតាកែវ 016 733 304 077 857 518 010 878 838 070 822 282	ការងារកំបោរ	25	35	19	-	-
		សេវាកម្មកុំព្យូទ័រ	25	40	17	-	-
		ការរចនាក្រាហ្វិកដោយកុំព្យូទ័រ	25	36	-	-	-
		ការថែទាំ និងជួសជុលរថយន្ត	25	29	30	-	-
		សេវាកម្មបរិក្ខារគ្រឿងក្នុងគេហដ្ឋាន	25	16	21	-	-
		ការដំឡើងបណ្តាញអគ្គិសនីក្នុងអគារ	25	42	36	-	-
		សេវាកម្មរដ្ឋបាល	25	14	-	-	-
		គណនេយ្យ និងហិរញ្ញវត្ថុ	-	-	-	25	25
		អក្សរសាស្ត្រអង់គ្លេស	-	-	-	25	25
		ព័ត៌មានវិទ្យា	-	-	-	25	25
		វិស្វកម្មអគ្គិសនី	-	-	-	25	25
		វិស្វកម្មសំណង់ស៊ីវិល	-	-	-	25	25

លរ	ឈ្មោះគ្រឹះស្ថានសិក្សា/ អាសយដ្ឋាន/ លេខទូរស័ព្ទទំនាក់ទំនង	ជំនាញ/ មុខរបរ	C1 ចំនួន	C2 ចំនួន	C3 ចំនួន	HDT/S ចំនួន	BT/S/ BE ចំនួន
		វិទ្យាសាស្ត្រអេឡិចត្រូនិក	-	-	-	25	25
		វិទ្យាសាស្ត្រយន្តសាស្ត្ររថយន្ត	-	-	-	25	25
		បសុព្យាបាល	-	-	-	25	25
សរុប			175	212	123	200	200
១១	វិទ្យាស្ថានពហុបច្ចេកទេសភូមិភាគ តេជោសែនសៀមរាប ភូមិបន្ទាយចាស់ សង្កាត់ស្លក្រោម ក្រុងសៀមរាប ខេត្តសៀមរាប 096 434 2173 012 325 223	ការដំឡើងបណ្តាញអគ្គិសនីក្នុងអគារ	25	15	22	-	-
		ការងារកំបោរ	15	5	8	-	-
		សេវាកម្មសណ្ឋាគារ	15	15	-	-	-
		ការដំឡើងបណ្តាញបំពង់ទឹក	15	5	-	-	-
		សេវាកម្មបរិក្ខារគ្រឿងក្នុងគេហដ្ឋាន	15	15	-	-	-
		សេវាកម្មកុំព្យូទ័រ	15	15	-	-	-
		គណនេយ្យ	-	-	-	-	20
		អគ្គិសនី	-	-	-	30	-
		វិទ្យាសាស្ត្រកុំព្យូទ័រ	-	-	-	30	-
		សំណង់ស៊ីវិល	-	-	-	30	-
		បរិក្ខារគ្រឿង	-	-	-	30	-
សរុប			100	70	30	120	20
១២	វិទ្យាស្ថានពហុបច្ចេកទេសភូមិភាគ តេជោសែនស្វាយរៀង ភូមិមេក្លើង សង្កាត់ស្វាយរៀង ក្រុងស្វាយរៀង ខេត្តស្វាយរៀង 012 267 679 089 436 693 010 547 778	ការដំឡើងបណ្តាញអគ្គិសនីក្នុងអគារ	150	45	27	-	-
		សេវាកម្មបរិក្ខារគ្រឿងក្នុងគេហដ្ឋាន	45	23	3	-	-
		ការថែទាំ និងជួសជុលរថយន្ត	50	7	5	-	-
		ការផ្សារអគ្គិសនី	50	-	-	-	-
		អេឡិចត្រូនិក	25	-	-	50	-
		វិទ្យាសាស្ត្រអគ្គិសនី	-	-	-	130	25
		វិទ្យាសាស្ត្រសំណង់ស៊ីវិល	-	-	-	25	-
		អក្សរសាស្ត្រអង់គ្លេស	-	-	-	30	-
		ព័ត៌មានវិទ្យា	-	-	-	50	25
		គណនេយ្យ និងហិរញ្ញវត្ថុ	-	-	-	20	25
		មេកានិកទូទៅ (ក្រឡឹង)	-	-	-	50	-
		ប្រព័ន្ធស្វ័យប្រវត្តិកម្ម	-	-	-	25	-
		យន្តសាស្ត្ររថយន្ត	-	-	-	50	-
		បរិក្ខារគ្រឿងផ្នែកពាណិជ្ជកម្ម	-	-	-	25	-
សរុប			320	75	35	455	75
១៣	វិទ្យាស្ថានបច្ចេកវិទ្យាបាត់ដំបង ភូមិរំចេក៤ សង្កាត់រតនៈ	ការដំឡើងបណ្តាញអគ្គិសនីក្នុងអគារ	50	44	28	-	-
		ការថែទាំ និងជួសជុលរថយន្ត	30	24	28	-	-

ល.រ	ឈ្មោះគ្រឹះស្ថានសិក្សា/ អាសយដ្ឋាន/ លេខទូរស័ព្ទទំនាក់ទំនង	ជំនាញ/ មុខរបរ	C1 ចំនួន	C2 ចំនួន	C3 ចំនួន	HDT/S ចំនួន	BT/S/ BE ចំនួន
	ក្រុងបាត់ដំបង ខេត្តបាត់ដំបង 089 270 866 017 226 306 016 522 206	គ្រឿងយន្តកសិកម្ម	20	13	27	-	-
		ការចនាគ្រាហ្វិកដោយកុំព្យូទ័រ	20	-	-	-	-
		យន្តសាស្ត្រទូទៅ	20	-	-	-	-
		អគ្គិសនី	-	-	-	140	50
		សំណង់ស៊ីវិល	-	-	-	110	30
		រថយន្ត	-	-	-	50	-
		ព័ត៌មានវិទ្យា	-	-	-	30	-
សរុប			140	81	83	330	80
១៤	វិទ្យាស្ថានពហុបច្ចេកទេស ខេត្តព្រះសីហនុ ក្រុមទី១៥ ភូមិ២ សង្កាត់៣ ក្រុងព្រះសីហនុ ខេត្តព្រះសីហនុ 012 390 246 015 884 828 098 547 327	ការដំឡើងបណ្តាញអគ្គិសនីក្នុងអគារ	35	15	15	-	-
		ការថែទាំ និងជួសជុលរថយន្ត	30	25	10	-	-
		សេវាកម្មកុំព្យូទ័រ	35	15	10	-	-
		សំណង់ស៊ីវិល	-	-	-	25	30
		អគ្គិសនី	-	-	-	30	30
		ជួសជុលរថយន្ត	-	-	-	25	-
		ព័ត៌មានវិទ្យា	-	-	-	30	30
		សណ្ឋាគារ និងទេសចរណ៍	-	-	-	30	35
		គណនេយ្យ	-	-	-	30	30
		គ្រប់គ្រងពាណិជ្ជកម្ម	-	-	-	30	35
សរុប			100	55	35	200	190
១៥	វិទ្យាស្ថានជាតិវិជ្ជាជីវៈបាត់ដំបង ភូមិអណ្តូងព្រីង សង្កាត់អូរម៉ាល់ ក្រុងបាត់ដំបង ខេត្តបាត់ដំបង 086 871 372 017 520 589 069 585 855	សេវាកម្មកុំព្យូទ័រ	50	30	50	-	-
		ការចនាគ្រាហ្វិកដោយកុំព្យូទ័រ	50	25	-	-	-
		ការដំឡើងបណ្តាញអគ្គិសនីក្នុងអគារ	50	25	20	-	-
		ការងារកំបោរ	50	20	20	-	-
		ការដំឡើងគ្រឿងឈើសម្រេច	15	5	4	-	-
		ការថែទាំ និងជួសជុលរថយន្ត	50	25	7	-	-
		កែច្នៃបន្លែ និងផ្លែឈើ	50	5	-	-	-
		អគ្គិសនី	-	-	-	20	20
		សំណង់	-	-	-	20	20
		ព័ត៌មានវិទ្យា	-	-	-	20	20
		គ្រប់គ្រងពាណិជ្ជកម្ម	-	-	-	20	20
សរុប			315	135	101	80	80
១៦	វិទ្យាស្ថានជាតិពហុបច្ចេកទេសអង្គរ ភូមិព្រៃគុយ ឃុំអំពិល	ការដំឡើងបណ្តាញអគ្គិសនីក្នុងអគារ	15	30	19	-	-
		សេវាកម្មកុំព្យូទ័រ	15	-	-	-	-

ល.រ	ឈ្មោះគ្រឹះស្ថានសិក្សា/ អាសយដ្ឋាន/ លេខទូរស័ព្ទទំនាក់ទំនង	ជំនាញ/ មុខរបរ	C1 ចំនួន	C2 ចំនួន	C3 ចំនួន	HDT/S ចំនួន	BT/S/ BE ចំនួន
	ស្រុកប្រាសាទបាគង ខេត្តសៀមរាប 012 225 113 012 596 466	អេឡិចត្រូនិក	-	-	-	100	-
		ការងារកំបោរ	15	-	-	-	-
		ការថែទាំ និងជួសជុលអគ្គិសនីរថយន្ត	15	17	9	-	-
		អគ្គិសនី	-	-	-	50	-
		សំណង់ស៊ីវិល	-	-	-	50	-
សរុប			60	47	28	200	-
១៧	វិទ្យាស្ថានពហុបច្ចេកទេសមិត្តភាព កម្ពុជា ចិនខេត្តព្រះសីហនុ ភូមិព្យាបាល ឃុំបិតត្រាង ស្រុកព្រៃនប់ ខេត្តព្រះសីហនុ 098 777 807 077 324 224	ការថែទាំ និងជួសជុលរថយន្ត	25	13	-	-	-
		ការដំឡើងបណ្តាញអគ្គិសនីក្នុងអគារ	40	112	4	-	-
		ការផ្សារអគ្គិសនី	25	-	-	-	-
		សេវាកម្មកុំព្យូទ័រ	40	73	19	-	-
		សេវាកម្មបរិក្ខារគ្រឿងក្នុងគេហដ្ឋាន	40	17	-	-	-
		វិស្វកម្មសំណង់ស៊ីវិល	-	-	-	20	25
		វិស្វកម្មអគ្គិសនី	-	-	-	30	30
		វិស្វកម្មយន្តសាស្ត្ររថយន្ត	-	-	-	25	30
		បច្ចេកវិទ្យាព័ត៌មានវិទ្យា	-	-	-	25	30
		គណនេយ្យ និងហិរញ្ញវត្ថុ	-	-	-	25	40
		អក្សរសាស្ត្រអង់គ្លេស	-	-	-	20	25
សរុប			170	215	23	145	180
១៨	វិទ្យាស្ថានពហុបច្ចេកទេស ខេត្តកំពង់ចាម ភូមិទី៧ សង្កាត់កំពង់ចាម ក្រុងកំពង់ចាម ខេត្តកំពង់ចាម 017 914 547 012 404 306 097 382 8261	ការងារកំបោរ	15	-	-	-	-
		ការថែទាំ និងជួសជុលរថយន្ត	15	5	5	-	-
		ការដំឡើងបណ្តាញអគ្គិសនីក្នុងអគារ	15	10	5	-	-
		សេវាកម្មកុំព្យូទ័រ	15	15	10	-	-
		ការរចនាក្រាហ្វិកដោយកុំព្យូទ័រ	15	-	-	-	-
		បសុព្យាបាល	15	-	-	-	-
		ក្សេត្រសាស្ត្រ	15	-	-	-	-
		វិស្វកម្មសំណង់ស៊ីវិល	-	-	-	15	15
		អេឡិចត្រូនិក	-	-	-	15	15
		អគ្គិសនី	-	-	-	15	20
		ព័ត៌មានវិទ្យា	-	-	-	15	25
		វិទ្យាសាស្ត្រវេជ្ជសាស្ត្រសត្វ	-	-	-	15	15
		វិទ្យាសាស្ត្រកសិកម្ម	-	-	-	15	15
		សរុប			105	30	20

ល.រ	ឈ្មោះគ្រឹះស្ថានសិក្សា/ អាសយដ្ឋាន/ លេខទូរស័ព្ទទំនាក់ទំនង	ជំនាញ/ មុខរបរ	C1 ចំនួន	C2 ចំនួន	C3 ចំនួន	HDT/S ចំនួន	BT/S/ BE ចំនួន
១៩	វិទ្យាស្ថានពហុបច្ចេកទេស ខេត្តពោធិ៍សាត់ ភូមិចំការចេកខាងត្បូង សង្កាត់ផ្ទះព្រៃ ក្រុងពោធិ៍សាត់ ខេត្តពោធិ៍សាត់ 012 279 320 096 323 2276	ការថែទាំ និងជួសជុលរថយន្ត	25	15	10	-	-
		ការដំឡើងបណ្តាញអគ្គិសនីក្នុងអគារ	30	20	10	-	-
		សេវាកម្មបរិក្ខារគ្រឿងក្នុងគេហដ្ឋាន	25	15	10	-	-
		ការងារកំបោរ	30	20	-	-	-
		ការរចនាក្រាហ្វិកដោយកុំព្យូទ័រ	25	15	10	-	-
		ការផ្សារអគ្គិសនី	25	-	-	-	-
		អគ្គិសនី	-	-	-	100	50
		សំណង់ស៊ីវិល	-	-	-	25	25
		បរិក្ខារគ្រឿង	-	-	-	25	-
		ព័ត៌មានវិទ្យា	-	-	-	30	40
		អេឡិចត្រូនិក	-	-	-	25	-
		គណនេយ្យ និងហិរញ្ញវត្ថុ	-	-	-	25	-
		យន្តសាស្ត្ររថយន្ត	-	-	-	25	-
សរុប			160	85	40	255	115
២០	វិទ្យាស្ថានពហុបច្ចេកទេស ខេត្តបន្ទាយមានជ័យ ភូមិគោប សង្កាត់ទឹកថ្លា ក្រុង សិរីសោភ័ណ ខេត្តបន្ទាយមានជ័យ 095 934 447 098 554 430 088 526 1597	ការដំឡើងបណ្តាញអគ្គិសនីក្នុងអគារ	60	45	17	-	-
		ការថែទាំ និងជួសជុលរថយន្ត	55	90	12	-	-
		សេវាកម្មកុំព្យូទ័រ	-	44	17	-	-
		ការងារកំបោរ	50	46	7	-	-
		ការថែទាំ និងជួសជុលទោចក្រយានយន្ត	20	-	-	-	-
		ការរចនាក្រាហ្វិកដោយកុំព្យូទ័រ	65	-	-	-	-
		សំណង់ស៊ីវិល	-	-	-	33	20
		អគ្គិសនី	-	-	-	30	45
		ព័ត៌មានវិទ្យា	-	-	-	22	52
		មេកានិករថយន្ត	-	-	-	39	-
		វិទ្យាសាស្ត្រ និងវេជ្ជសាស្ត្រសត្វ	-	-	-	20	-
សរុប			250	225	53	144	117
២១	វិទ្យាស្ថានពហុបច្ចេកទេស ខេត្តកំពង់ធំ ភូមិអាចារ្យលាក់ សង្កាត់អាចារ្យលាក់ ក្រុងស្ទឹងសែន ខេត្តកំពង់ធំ 012 926 232 012 259 469 077 452 257	ការងារកំបោរ	20	-	-	-	-
		សេវាកម្មកុំព្យូទ័រ	20	34	5	-	-
		ការដំឡើងបណ្តាញអគ្គិសនីក្នុងអគារ	20	22	8	-	-
		ការថែទាំ និងជួសជុលរថយន្ត	20	11	8	-	-
		យន្តសាស្ត្ររថយន្ត	-	-	-	30	30
		សំណង់ស៊ីវិល	-	-	-	30	30
សរុប			-	-	-	30	30

ល.រ	ឈ្មោះគ្រឹះស្ថានសិក្សា/ អាសយដ្ឋាន/ លេខទូរស័ព្ទទំនាក់ទំនង	ជំនាញ/ មុខរបរ	C1 ចំនួន	C2 ចំនួន	C3 ចំនួន	HDT/S ចំនួន	BT/S/ BE ចំនួន
		ព័ត៌មានវិទ្យា	-	-	-	30	30
		ក្សេត្រសាស្ត្រ	-	-	-	30	30
		គ្រប់គ្រង	-	-	-	-	30
		បសុព្យាបាល	-	-	-	30	30
		គណនេយ្យ	-	-	-	30	30
		អក្សរសាស្ត្រអង់គ្លេស	-	-	-	30	30
		វារីយ្យកម្ម	-	-	-	30	-
សរុប			80	67	21	270	270
២២	សាលាមធ្យមសិក្សាបច្ចេកទេស ហ៊្សឺ វ៉េ សេ ភូមិដើមគរ ផ្លូវជាតិលេខ៦អា សង្កាត់ជ្រោយចង្វារ ខណ្ឌជ្រោយចង្វាររាជធានីភ្នំពេញ 012 737 156, 012 499 959 012 997 105	ការថែទាំ និងជួសជុលរថយន្ត	80	60	30	-	-
		វិស្វកម្មរថយន្ត	-	-	-	100	-
សរុប			80	60	30	100	-
២៣	មជ្ឈមណ្ឌលបណ្តុះបណ្តាលវិជ្ជាជីវៈ ខេត្តកណ្តាល ភូមិព្រែកសំរោង សង្កាត់តាខ្មៅ ក្រុងតាខ្មៅ ខេត្តកណ្តាល 099 777 377 010 337 166 092 735 263	ការដំឡើងបណ្តាញអគ្គិសនីក្នុងអគារ	40	15	10	-	-
		សេវាកម្មបរិក្ខារគ្រឿងក្នុងគេហដ្ឋាន	40	15	10	-	-
		ការថែទាំ និងជួសជុលរថយន្ត	20	10	5	-	-
		សេវាកម្មកុំព្យូទ័រ	40	15	10	-	-
		ការផ្សារអគ្គិសនី	15	5	-	-	-
		ការងារកំបោរ	15	-	-	-	-
		ការថែរក្សាសម្បជញ្ញ និងសម្លាងកាយ	15	-	-	-	-
		ការផលិតនំ	15	-	-	-	-
		អគ្គិសនី	-	-	-	75	-
		បរិក្ខារគ្រឿង	-	-	-	50	-
		យន្តសាស្ត្ររថយន្ត	-	-	-	25	-
		វិទ្យាសាស្ត្រកុំព្យូទ័រ	-	-	-	50	-
		ភាសាអង់គ្លេស	-	-	-	25	-
		សំណង់ស៊ីវិល	-	-	-	25	-
		គ្រប់គ្រងអាជីវកម្ម	-	-	-	25	-
		បសុព្យាបាល	-	-	-	25	-
សរុប			200	60	35	300	-

ល.រ	ឈ្មោះគ្រឹះស្ថានសិក្សា/ អាសយដ្ឋាន/ លេខទូរស័ព្ទទំនាក់ទំនង	ជំនាញ/ មុខរបរ	C1 ចំនួន	C2 ចំនួន	C3 ចំនួន	HDT/S ចំនួន	BT/S/ BE ចំនួន
២៤	មជ្ឈមណ្ឌលបណ្តុះបណ្តាលវិជ្ជាជីវៈ ខេត្តកំពង់ស្ពឺ ភូមិទំពូង ឃុំកាហែង ស្រុកសំរោងទង ខេត្តកំពង់ស្ពឺ 012 995 952 098 404 343 093 507 878	សេវាកម្មកុំព្យូទ័រ	50	25	25	-	-
		ការថែទាំ និងជួសជុលរថយន្ត	50	-	-	-	-
		ការងារកំបោរ	50	50	25	-	-
		ការដំឡើង និងថែទាំបណ្តាញអគ្គិសនី ឧស្សាហកម្ម	30	25	25	-	-
		សេវាកម្មបរិក្ខារត្រជាក់ក្នុងគេហដ្ឋាន	25	25	-	-	-
		ការដំឡើង និងថែទាំប្រព័ន្ធមេកាត្រូនិច	25	-	-	-	-
		ការរចនាក្រាហ្វិកដោយកុំព្យូទ័រ	50	25	-	-	-
		ការដំឡើងបណ្តាញអគ្គិសនីក្នុងអគារ	21	-	-	-	-
		ក្រឡឹង	25	-	-	-	-
		ការផ្សារអគ្គិសនី	25	-	-	-	-
		ការកែច្នៃបន្លែ និងផ្លែឈើ	25	-	-	-	-
		អគ្គិសនី	-	-	-	75	-
		មេកានិករថយន្ត	-	-	-	50	-
		សំណង់ស៊ីវិល	-	-	-	50	-
សរុប			376	150	75	175	-
២៥	មជ្ឈមណ្ឌលបណ្តុះបណ្តាលវិជ្ជាជីវៈ ខេត្តកោះកុង ភូមិ១ សង្កាត់ស្មាច់មានជ័យ ក្រុងខេមរភូមិន្ទ ខេត្តកោះកុង 012 161 6666 017 474 738 098 352 468	សេវាកម្មកុំព្យូទ័រ	45	40	30	-	-
		ការដំឡើងបណ្តាញអគ្គិសនីក្នុងអគារ	45	40	25	-	-
		ការងារកំបោរ	35	20	15	-	-
		សេវាកម្មបរិក្ខារត្រជាក់ក្នុងគេហដ្ឋាន	45	45	20	-	-
		ការផ្សារអគ្គិសនី	20	20	15	-	-
		គំនូរចោះពុម្ព	30	-	-	-	-
		អេឡិចត្រូនិក	40	35	25	25	-
		ព័ត៌មានវិទ្យា	-	-	-	50	-
		អគ្គិសនី	-	-	-	40	-
		សំណង់ស៊ីវិល	-	-	-	23	-
		យន្តសាស្ត្ររថយន្ត	-	-	-	15	-
		បរិក្ខារត្រជាក់	-	-	-	45	-
សរុប			260	200	130	198	-
២៦	មជ្ឈមណ្ឌលបណ្តុះបណ្តាលវិជ្ជាជីវៈ ខេត្តកំពង់ឆ្នាំង ភូមិទួលក្រឡាញ់ សង្កាត់កំពង់ឆ្នាំង ក្រុងកំពង់ឆ្នាំង ខេត្តកំពង់ឆ្នាំង 012 474 341	សេវាកម្មកុំព្យូទ័រ	30	15	5	-	-
		ការដំឡើងបណ្តាញអគ្គិសនីក្នុងអគារ	20	10	5	-	-
		ការថែទាំ និងជួសជុលរថយន្ត	20	10	5	-	-
		សេវាកម្មបរិក្ខារត្រជាក់ក្នុងគេហដ្ឋាន	20	10	5	-	-
		ព័ត៌មានវិទ្យា	-	-	-	25	-

ល.រ	ឈ្មោះគ្រឹះស្ថានសិក្សា/ អាសយដ្ឋាន/ លេខទូរស័ព្ទទំនាក់ទំនង	ជំនាញ/ មុខរបរ	C1 ចំនួន	C2 ចំនួន	C3 ចំនួន	HDT/S ចំនួន	BT/S/ BE ចំនួន
	010 395 455	បរិច្ចារគ្រូជាក់	-	-	-	20	-
	010 546 177	យន្តសាស្ត្ររថយន្ត	-	-	-	20	-
		អគ្គិសនី	-	-	-	20	-
សរុប			90	45	20	85	-
២៧	មជ្ឈមណ្ឌលបណ្តុះបណ្តាលវិជ្ជាជីវៈ ខេត្តរតនគិរី ភូមិទេសអន្លង់ សង្កាត់បឹងកន្សែង ក្រុងបានលុង ខេត្តរតនគិរី 012 552 282, 012 387 664 089 842 735	ការងារកំបោរ	80	-	-	-	-
		ការដំឡើងបណ្តាញអគ្គិសនីក្នុងអគារ	80	20	20	-	-
		សេវាកម្មកុំព្យូទ័រ	40	60	20	-	-
		សំណង់ស៊ីវិល	-	-	-	20	-
		អគ្គិសនី	-	-	-	40	-
សរុប			200	80	40	60	-
២៨	មជ្ឈមណ្ឌលបណ្តុះបណ្តាលវិជ្ជាជីវៈ ខេត្តក្រចេះ ភូមិអូរឫស្សី២ សង្កាត់អូរឫស្សី ក្រុងក្រចេះ ខេត្តក្រចេះ 099 674 000 097 767 4001 097 777 6287	ការងារកំបោរ	15	-	-	-	-
		ការដំឡើងបណ្តាញអគ្គិសនីក្នុងអគារ	20	8	10	-	-
		សេវាកម្មកុំព្យូទ័រ	20	15	18	-	-
		សេវាកម្មបរិច្ចារគ្រូជាក់ក្នុងគេហដ្ឋាន	15	8	-	-	-
		ការផ្សារអគ្គិសនី	20	9	-	-	-
		ការថែទាំ និងជួសជុលរថយន្ត	15	-	-	-	-
		សំណង់ស៊ីវិល	-	-	-	50	-
		អគ្គិសនី	-	-	-	50	-
សរុប			105	40	28	150	-
២៩	មជ្ឈមណ្ឌលបណ្តុះបណ្តាលវិជ្ជាជីវៈ ខេត្តមណ្ឌលគិរី ភូមិជ្រៃសែន សង្កាត់មនោរម្យ ក្រុងសែនមនោរម្យ ខេត្តមណ្ឌលគិរី 012 313 362, 088 624 0622 010 509 962	ការដំឡើងបណ្តាញអគ្គិសនីក្នុងអគារ	40	25	9	-	-
		ការដំឡើងគ្រោងដែក	20	-	-	-	-
		អគ្គិសនី	-	-	-	20	-
		ព័ត៌មានវិទ្យា	-	-	-	20	-
		គ្រប់គ្រង	-	-	-	20	-
សរុប			60	25	9	60	-
៣០	មជ្ឈមណ្ឌលបណ្តុះបណ្តាលវិជ្ជាជីវៈ ខេត្តព្រៃវែង ភូមិ១ សង្កាត់កំពង់លាវ ក្រុងព្រៃវែង ខេត្តព្រៃវែង 012 772 037, 092 837 493	ការងារកំបោរ	25	15	8	-	-
		ការដំឡើងបណ្តាញអគ្គិសនីក្នុងអគារ	40	30	11	-	-
		ការផ្សារអគ្គិសនី	25	5	7	-	-
		ការថែទាំ និងជួសជុលរថយន្ត	25	13	-	-	-
		សេវាកម្មបរិច្ចារគ្រូជាក់ក្នុងគេហដ្ឋាន	25	17	-	-	-

ល.រ	ឈ្មោះគ្រឹះស្ថានសិក្សា/ អាសយដ្ឋាន/ លេខទូរស័ព្ទទំនាក់ទំនង	ជំនាញ/ មុខរបរ	C1 ចំនួន	C2 ចំនួន	C3 ចំនួន	HDT/S ចំនួន	BT/S/ BE ចំនួន
	017 435 966, 092 526 667 088 560 0606	សេវាកម្មកុំព្យូទ័រ	30	25	-	-	-
		ការដំឡើងសរសៃដែក	25	26	-	-	-
		អគ្គិសនី	-	-	-	40	-
		គណនេយ្យ	-	-	-	40	-
		អក្សរសាស្ត្រអង់គ្លេស	-	-	-	20	-
		ព័ត៌មានវិទ្យា	-	-	-	15	-
សរុប			195	131	26	115	-
៣១	មជ្ឈមណ្ឌលបណ្តុះបណ្តាលវិជ្ជាជីវៈ ខេត្តត្បូងឃ្មុំ ភូមិនិគមលើ ឃុំស្រឡប់ ស្រុកត្បូងឃ្មុំ ខេត្តត្បូងឃ្មុំ 012 675 628 070 269 292	ការងារកំបោរ	50	-	-	-	-
		ការដំឡើងបណ្តាញអគ្គិសនីក្នុងអគារ	50	20	15	-	-
		ការថែទាំ និងជួសជុលរថយន្ត	50	20	15	-	-
		សេវាកម្មកុំព្យូទ័រ	50	30	15	-	-
		វិស្វកម្មសំណង់ស៊ីវិល	-	-	-	40	-
		បច្ចេកវិទ្យាព័ត៌មានវិទ្យា	-	-	-	40	-
		វិស្វកម្មអគ្គិសនី	-	-	-	40	-
សរុប			200	70	45	120	-
៣២	មជ្ឈមណ្ឌលបណ្តុះបណ្តាលវិជ្ជាជីវៈ ខេត្តស្ទឹងត្រែង ភូមិស្រែពោធិ៍ សង្កាត់ស្រះឫស្សី ខេត្តស្ទឹងត្រែង 092 963 434 071 970 9064 097 848 4154	សេវាកម្មកុំព្យូទ័រ	15	20	20	-	-
		ការដំឡើងបណ្តាញអគ្គិសនីក្នុងអគារ	15	10	10	-	-
		ការងារកំបោរ	15	-	-	-	-
		ការផ្សារអគ្គិសនី	15	5	-	-	-
		ការថែទាំ និងជួសជុលរថយន្ត	15	5	-	-	-
		ការដំឡើងបណ្តាញបំពង់ទឹក	10	-	-	-	-
		ព័ត៌មានវិទ្យា	-	-	-	15	-
		អគ្គិសនី	-	-	-	15	-
សរុប			85	40	30	30	-
៣៣	មជ្ឈមណ្ឌលបណ្តុះបណ្តាលវិជ្ជាជីវៈ ខេត្តកែប ភូមិថ្មី សង្កាត់ព្រៃធំ ក្រុងកែប ខេត្តកែប 092 693 269 011 349 922 097 971 9168	ការងារកំបោរ	30	15	10	-	-
		ការដំឡើងបណ្តាញអគ្គិសនីក្នុងអគារ	30	15	13	-	-
		សេវាកម្មកុំព្យូទ័រ	40	55	30	-	-
		សំណង់ស៊ីវិល	-	-	-	20	-
		អគ្គិសនី	-	-	-	20	-
		ព័ត៌មានវិទ្យា	-	-	-	30	-
សរុប			100	85	53	70	-
៣៤	មជ្ឈមណ្ឌលបណ្តុះបណ្តាលវិជ្ជាជីវៈ ខេត្តព្រះវិហារ	សេវាកម្មវិគ្គារគ្រជាក់ក្នុងគេហដ្ឋាន	20	-	-	-	-
		ការដំឡើងបណ្តាញអគ្គិសនីក្នុងអគារ	25	15	15	-	-

ល.រ	ឈ្មោះគ្រឹះស្ថានសិក្សា/ អាសយដ្ឋាន/ លេខទូរស័ព្ទទំនាក់ទំនង	ជំនាញ/ មុខរបរ	C1 ចំនួន	C2 ចំនួន	C3 ចំនួន	HDT/S ចំនួន	BT/S/ BE ចំនួន	
	ភូមិដំណាក់ សង្កាត់កំពង់ប្រណាក ក្រុងព្រះវិហារ ខេត្តព្រះវិហារ 097 966 6617 092 887 898	សេវាកម្មកុំព្យូទ័រ	20	-	-	-	-	
		ការថែទាំ និងជួសជុលទោចក្រយានយន្ត	20	-	-	-	-	
		ការងារកំបោរ	20	-	-	-	-	
		ផ្សារអគ្គិសនី	20	-	-	-	-	
សរុប			125	15	15	-	-	
៣៥	មជ្ឈមណ្ឌលបណ្តុះបណ្តាលវិជ្ជាជីវៈ ខេត្តប៉ៃលិន ភូមិអូរតាពុកក្រោម សង្កាត់ទួលល្វា ក្រុងប៉ៃលិន ខេត្តប៉ៃលិន 092 747 668, 016 255 853 070 207 739	ការថែទាំ និងជួសជុលរថយន្ត	20	15	5	-	-	
		ការដំឡើងបណ្តាញអគ្គិសនីក្នុងអគារ	25	25	15	-	-	
		សេវាកម្មកុំព្យូទ័រ	25	42	7	-	-	
សរុប			70	82	27	-	-	
៣៦	មជ្ឈមណ្ឌលបណ្តុះបណ្តាលវិជ្ជាជីវៈ ខេត្តឧត្តរមានជ័យ ភូមិបុរីរដ្ឋបាល សង្កាត់សំរោង ក្រុងសំរោង ខេត្តឧត្តរមានជ័យ 010 910 707, 097 326 0194 011 767 632	ការដំឡើងបណ្តាញអគ្គិសនីក្នុងអគារ	12	27	-	-	-	
		ការថែទាំ និងជួសជុលរថយន្ត	23	27	-	-	-	
		សេវាកម្មកុំព្យូទ័រ	19	-	-	-	-	
សរុប			54	54	-	-	-	
៣៧	មជ្ឈមណ្ឌលបណ្តុះបណ្តាលវិជ្ជាជីវៈ ព្រះវិហារ-យ៉ាឡាយ ភូមិធម្មជាតិសម្តេចតេជោហ៊ុនសែន ឃុំស្រែអែម ស្រុកជាំឡាន ខេត្តព្រះវិហារ 012 660 206, 096 660 2066	ការងារកំបោរ	20	-	-	-	-	
		សេវាកម្មកុំព្យូទ័រ	20	20	-	-	-	
		ការចនាត្រាហ្វឹកដោយកុំព្យូទ័រ	20	-	-	-	-	
		ការផ្សារអគ្គិសនី	20	-	-	-	-	
		សេវាកម្មបរិក្ខារត្រជាក់ក្នុងគេហដ្ឋាន	20	-	-	-	-	
សរុប			100	20	-	-	-	
៣៨	សាលាបណ្តុះបណ្តាលវិជ្ជាជីវៈ បឹងនិមល ភូមិទ្វីបខាងត្បូង សង្កាត់អណ្តូងខ្មែរ ក្រុងកំពត ខេត្តកំពត 033 678 1212, 097 920 8088 099 360 083	សេវាកម្មកុំព្យូទ័រ	20	16	9	-	-	
		ការដំឡើងបណ្តាញអគ្គិសនីក្នុងអគារ	15	-	10	-	-	
		ការងារកំបោរ	10	-	-	-	-	
សរុប			45	16	19	-	-	
សរុបរួម			6,084	3,487	1,778	5,977	2,842	

១. សំណុំឯកសារដែលត្រូវបំពេញមាន៖

- ពាក្យសុំអាហារូបករណ៍.....ចំនួន ០១ ច្បាប់
- ប្រវត្តិរូបសង្ខេប.....ចំនួន ០១ ច្បាប់
- កិច្ចសន្យា.....ចំនួន ០១ ច្បាប់
- បង្កាន់ដៃទទួលពាក្យមានបិទរូបថត (ថតថ្មី) 4Cm x 6Cm.....ចំនួន ០១ ច្បាប់
- សលាកបត្រឯកត្តជន (សម្រាប់បេក្ខជនដែលធ្វើការប្រឡង).....ចំនួន ០១ ច្បាប់
- បេក្ខជនក្រីក្រ តំបន់ដាច់ស្រយាល និងជនជាតិដើមភាគតិច
ត្រូវមានលិខិតបញ្ជាក់ពីអាជ្ញាធរ.....ចំនួន ០១ ច្បាប់

២. ការចុះឈ្មោះសុំអាហារូបករណ៍

២.១- លក្ខខណ្ឌចុះឈ្មោះសុំអាហារូបករណ៍

- កម្រិតសញ្ញាបត្របច្ចេកទេស និងវិជ្ជាជីវៈ១ បេក្ខជនដែលបានរៀនចប់មធ្យមសិក្សាបឋមភូមិ (ថ្នាក់ទី៩) ឬបានបញ្ចប់ថ្នាក់ស្ថានចម្លងបន្តជំនាញថ្នាក់ទី៨និងទី៩ ឬកម្រិតសមមូល
- កម្រិតសញ្ញាបត្របច្ចេកទេស និងវិជ្ជាជីវៈ២ បេក្ខជនដែលមានសញ្ញាបត្របច្ចេកទេស និងវិជ្ជាជីវៈ១
- កម្រិតសញ្ញាបត្របច្ចេកទេស និងវិជ្ជាជីវៈ៣ បេក្ខជនដែលមានសញ្ញាបត្របច្ចេកទេស និងវិជ្ជាជីវៈ២
- កម្រិតសញ្ញាបត្រជាន់ខ្ពស់/បរិញ្ញាបត្ររង បច្ចេកទេស/ឯកទេស បេក្ខជនដែលបានរៀនចប់មធ្យមសិក្សាទុតិយភូមិ (ប្រឡងធ្លាក់) ឬសញ្ញាបត្របច្ចេកទេស និងវិជ្ជាជីវៈ៣ ឬសញ្ញាបត្រមានតម្លៃស្មើ
- កម្រិតបរិញ្ញាបត្របច្ចេកវិទ្យា/ឯកទេស/សញ្ញាបត្រវិស្វករ បេក្ខជនដែលមានសញ្ញាបត្រមធ្យមសិក្សាទុតិយភូមិ ឬសញ្ញាបត្របច្ចេកទេស និងវិជ្ជាជីវៈ៣ ឬសញ្ញាបត្រដែលមានតម្លៃស្មើ
- លក្ខខណ្ឌនៃការជ្រើសរើសត្រូវកំណត់ដោយឡែកតាមគ្រឹះស្ថានសិក្សានីមួយៗ
- ចំពោះកម្រិតសញ្ញាបត្រជាន់ខ្ពស់/បរិញ្ញាបត្ររង បច្ចេកទេស/ឯកទេស និងកម្រិតបរិញ្ញាបត្របច្ចេកវិទ្យា/ឯកទេស/សញ្ញាបត្រវិស្វករ លក្ខខណ្ឌនៃការជ្រើសរើសផ្អែកទៅតាមនិទ្ទេសប្រឡងសញ្ញាបត្រមធ្យមសិក្សាទុតិយភូមិ និទ្ទេសតាមមុខវិជ្ជា និងនិទ្ទេសមុខជំនាញដែលពាក់ព័ន្ធ
- បេក្ខជនជានារី ក្រីក្រ តំបន់ដាច់ស្រយាលនិងជនជាតិភាគតិច និងជនពិការត្រូវបានចាត់ទុកជាអាទិភាពក្នុងការទទួលអាហារូបករណ៍។

២.២- កន្លែងទទួលពាក្យ និងកាលបរិច្ឆេទនៃការឈប់ទទួលពាក្យ

- បេក្ខជនត្រូវមកទទួលពាក្យសុំអាហារូបករណ៍នៅតាមគ្រឹះស្ថានអប់រំបណ្តុះបណ្តាលបច្ចេកទេស និងវិជ្ជាជីវៈដែលខ្លួនមានបំណងចង់សិក្សា រាល់ម៉ោងធ្វើការ
- កាលបរិច្ឆេទឈប់ទទួលពាក្យនឹងជូនដំណឹងដោយសារមីគ្រឹះស្ថានអប់រំបណ្តុះបណ្តាលបច្ចេកទេស និងវិជ្ជាជីវៈនីមួយៗ។

២.៣- ការប្រកាសលទ្ធផលជ្រើសរើស

- លទ្ធផលនៃការជ្រើសរើសដោយពិន្ទុ មានបិទផ្សាយនៅតាមគ្រឹះស្ថានអប់រំបណ្តុះបណ្តាលបច្ចេកទេស និងវិជ្ជាជីវៈ

- កាលបរិច្ឆេទនៃការបិទផ្សាយអាស្រ័យលើការកំណត់របស់គ្រឹះស្ថានអប់រំបណ្តុះបណ្តាលបច្ចេកទេស និងវិជ្ជាជីវៈ។

ចំពោះព័ត៌មានផ្សេងៗទៀត បេក្ខជនអាចធ្វើការទំនាក់ទំនងផ្ទាល់ជាមួយគ្រឹះស្ថានអប់រំបណ្តុះបណ្តាលបច្ចេកទេស និងវិជ្ជាជីវៈនីមួយៗដែលខ្លួនមានបំណងចូលរៀន។

ថ្ងៃ អង្គារ ១២ ខែ កក្កដា ឆ្នាំ ឆ្នាំ ត្រីស័ក ព.ស. ២៥៦៥
រាជធានីភ្នំពេញ ថ្ងៃទី ១៦ ខែ វិច្ឆិកា ឆ្នាំ ២០២១



រដ្ឋមន្ត្រី
អ៊ុន សំហេង

ចម្លងជូន៖

- ទីស្តីការគណៈរដ្ឋមន្ត្រី
- ឧទ្ធរណ៍យសម្តេចតេជោនាយករដ្ឋមន្ត្រី
- ឧទ្ធរណ៍យសម្តេច ឯកឧត្តម លោកជំទាវ ឧបនាយករដ្ឋមន្ត្រី
- ក្រសួង ស្ថាប័នដែលពាក់ព័ន្ធ
"ដើម្បីជូនជ្រាប"
- មន្ទីរការងារ និងបណ្តុះបណ្តាលវិជ្ជាជីវៈរាជធានី ខេត្ត
- គ្រឹះស្ថានអប់រំបណ្តុះបណ្តាលបច្ចេកទេស និងវិជ្ជាជីវៈ
"ដើម្បីផ្សព្វផ្សាយ និងអនុវត្ត"
- ឯកសារ-កាលប្បវត្តិ



ព្រះរាជាណាចក្រកម្ពុជា
ជាតិ សាសនា ព្រះមហាក្សត្រ

២០២៤

ក្រសួងការងារ និងបណ្តុះបណ្តាលវិជ្ជាជីវៈ

អគ្គនាយកដ្ឋានអប់រំបណ្តុះបណ្តាលបច្ចេកទេស និងវិជ្ជាជីវៈ

នាយកដ្ឋានព័ត៌មានវិទ្យា

បញ្ជីឈ្មោះសហគ្រាស គ្រឹះស្ថាន ឧស្សាហកម្ម ក្រុមហ៊ុនឯកជន

ដែលចូលមកវិនិយោគក្នុងព្រះរាជាណាចក្រកម្ពុជា ឆ្នាំ២០២១

ល.រ	ខេត្ត-ក្រុង	ចំនួនសហគ្រាស	ការប្រើប្រាស់កម្លាំងពលកម្ម
1	រាជធានីភ្នំពេញ	25	18,429
2	ខេត្តកណ្តាល	30	30,132
3	ខេត្តកំពង់ស្ពឺ	22	17,906
4	ខេត្តស្វាយរៀង	13	5,703
5	ខេត្តព្រះសីហនុ	14	4,955
6	ខេត្តតាកែវ	11	10,538
7	ខេត្តកំពង់ឆ្នាំង	5	3,551
8	ខេត្តកំពត	1	2,261
9	ខេត្តកំពង់ធំ	1	54
10	ខេត្តកោះកុង	2	353
11	ខេត្តកំពង់ចាម	1	1,018
12	ខេត្តពោធិ៍សាត់	2	504
13	ខេត្តបាត់ដំបង	2	290
14	ខេត្តព្រះវិហារ	1	107
សរុប		130	95,801



ព្រះរាជាណាចក្រកម្ពុជា
ជាតិ សាសនា ព្រះមហាក្សត្រ

២០២៥ ◊ ២០២៥

ក្រសួងការងារ និងបណ្តុះបណ្តាលវិជ្ជាជីវៈ

អគ្គនាយកដ្ឋានអប់រំបណ្តុះបណ្តាលបច្ចេកទេស និងវិជ្ជាជីវៈ

នាយកដ្ឋានព័ត៌មានវិទ្យាការងារ

បញ្ជីឈ្មោះសហគ្រាស គ្រឹះស្ថាន ឧស្សាហកម្ម ក្រុមហ៊ុនឯកជនដែលចូលមកវិនិយោគក្នុងព្រះរាជាណាចក្រកម្ពុជា ឆ្នាំ២០២១

ល.រ	ឈ្មោះសហគ្រាស	ប្រភេទសហគ្រាស	អាសយដ្ឋាន	ការប្រើប្រាស់កម្លាំង	
				ជនបរទេស	សរុប
១- រាជធានីភ្នំពេញ					
1	JIAN YUAN TONG GARMENT CO., LTD.	រោងចក្រកាត់ដេរសម្លៀកបំពាក់	ស្ថានឧស្សាហកម្មកាណាឌីយ៉ា ខណ្ឌពោធិ៍សែនជ័យ រាជធានីភ្នំពេញ	-	365
2	CITY PRINTING (CAMBODIA) COMPANY LIMITED.	រោងចក្រផលិតប្រអប់ក្រដាសកាតុង និងផលិតផល វេចខ្ចប់ពីក្រដាសគ្រប់ប្រភេទ	ខណ្ឌកំបូល រាជធានីភ្នំពេញ	-	214
3	TAPERITE PLASTIC CO., LTD.	រោងចក្រផលិតបង់ស្តិតគ្រប់ប្រភេទ (all kinds of adhesive tape)	សង្កាត់ភ្លើងឆេះរទេះ ខណ្ឌកំបូល រាជធានីភ្នំពេញ	-	200
4	XIN YUNFENG (CAMBODIA) FASHION CO., LTD.	រោងចក្រកាត់ដេរសម្លៀកបំពាក់	ខណ្ឌពោធិ៍សែនជ័យ រាជធានីភ្នំពេញ	-	614
5	KHEMA GLOBAL CO., LTD.	គម្រោងសាងសង់ និងអាជីវកម្មមន្ទីរពេទ្យពេទ្យបាល អន្តរជាតិ	សង្កាត់និរោធ ខណ្ឌច្បារអំពៅ រាជធានីភ្នំពេញ	-	280
6	KHEMA GLOBAL CO., LTD.	គម្រោងសាងសង់ និងអាជីវកម្មមន្ទីរពេទ្យពេទ្យបាល អន្តរជាតិ	ខណ្ឌទួលគោក រាជធានីភ្នំពេញ	-	180
7	ALLIED MAX INTERNATIONAL (CAMBODIA) CO., LTD.	រោងចក្រផលិតក្រណាត់ និងកាត់ដេរសម្លៀកបំពាក់	តំបន់សេដ្ឋកិច្ចពិសេស សានដុង សានសែល រាជធានីភ្នំពេញ	-	370
8	XIN JELLY INDUSTRY AND TRADING CO., LTD.	រោងចក្រកាត់ដេរសម្លៀកបំពាក់ និង ក្រណាត់ទ្រទាប់សម្លៀកបំពាក់	ភូមិតិតូបញ្ជោ សង្កាត់សំរោងក្រោម ខណ្ឌពោធិ៍សែនជ័យ រាជធានីភ្នំពេញ	-	764
9	XIN WEI JIE CO., LTD.	រោងចក្រកាត់ដេរសម្លៀកបំពាក់	ភូមិចុងថ្នល់ខាងលិច សង្កាត់ទឹកថ្លា ខណ្ឌសែនសុខ រាជធានីភ្នំពេញ	-	659

ល.រ	ឈ្មោះសហគ្រាស	ប្រភេទសហគ្រាស	អាសយដ្ឋាន	ការប្រើប្រាស់កម្លាំង	
				ជនបរទេស	សរុប
10	ISLAND LABORATOIRE CO., LTD.	រោងចក្រផលិតឱសថ	ភូមិបាក់ខែងលើ សង្កាត់បាក់ខែង ខណ្ឌជ្រោយចង្វារ រាជធានីភ្នំពេញ	-	260
11	HERBA (CAMBODIA) CO., LTD.	រោងចក្រកែច្នៃ និងដេញយកផលិតផលកសិកម្ម	តំបន់សេដ្ឋកិច្ចពិសេសភ្នំពេញ រាជធានីភ្នំពេញ	-	120
12	SPARKBAGS (CAMBODIA) CO., LTD.	រោងចក្រផលិតកាបូបគ្រប់ប្រភេទ	ភូមិកន្ទោកជើង សង្កាត់កន្ទោក ខណ្ឌកំបូល រាជធានីភ្នំពេញ	-	718
13	RUIXUE (CAMBODIA) CO., LTD.	ក្រុមហ៊ុន	ផ្លូវលេខ១៩៨ ភូមិសំរោង សង្កាត់ឃ្មុញ ខណ្ឌសែនសុខ រាជធានីភ្នំពេញ	-	1,929
14	CONTINENT CROWN INVESTMENT MANAGEMENT CO., LTD.	គម្រោងសាងសង់ និងអាជីវកម្មសណ្ឋាគារថ្នាក់ផ្កាយ៤ ចំនួន ២៧៥បន្ទប់ និងមជ្ឈមណ្ឌលពាណិជ្ជកម្ម	នៅដីឡូតិ៍លេខ១៦៧៩ ផ្លូវសហព័ន្ធរុស្ស៊ី ភូមិតាងួន២ សង្កាត់កាកាបទី១ ខណ្ឌពោធិ៍សែនជ័យ រាជធានីភ្នំពេញ	-	678
15	WING CHENG PACKAGING CO., LTD.	រោងចក្រផលិតកេសកាតុង ប្រអប់ក្រដាស ចង់ក្រដាស និង បោះពុម្ព	ភូមិជង្រុក សង្កាត់ត្រពាំងក្រសាំង ខណ្ឌពោធិ៍សែនជ័យ រាជធានីភ្នំពេញ	-	273
16	CHANCO TEXTILES (CAMBODIA) CO., LTD.	រោងចក្រកាត់ដេរសម្លៀកបំពាក់ ភួយ ស្រោមពូក និងស្រោមខ្នើយ	ភូមិចុងខ្សាច់ សង្កាត់ទួលសង្កែទី១ ខណ្ឌបូស្សីកែវ រាជធានីភ្នំពេញ	-	424
17	NEW T&K TEXTILE CO., LTD.	រោងចក្រកាត់ដេរសម្លៀកបំពាក់	ភូមិត្រពាំងក្រសាំង សង្កាត់ត្រពាំងក្រសាំង ខណ្ឌពោធិ៍សែនជ័យ រាជធានីភ្នំពេញ	-	2,300
18	SOLAR LONG PV-TECH (CAMBODIA) CO., LTD.	រោងចក្រផលិត និងផ្គត់ផ្គង់បន្ទះសូឡា និងគ្រឿងបន្លំ	ក្នុងតំបន់សេដ្ឋកិច្ចពិសេស ភ្នំពេញ, រាជធានីភ្នំពេញ	-	500
19	KAMPKEEPER (CAMBODIA) CO., LTD.	រោងចក្រផលិតតង់ និងសម្ភារៈបោះជំរុំគ្រប់ប្រភេទ (កាបូប តុ កៅអី ត្រែ ស៊ុមត្រៃ ទូក្រណាត់ ធ្នើរ ទោម និងផ្សេងទៀត)	ភូមិស្រែជំរៅ សង្កាត់ចោមចៅទី២ ខណ្ឌពោធិ៍សែនជ័យ រាជធានីភ្នំពេញ	-	728
20	SUNICON (CAMBODIA) APPAREL CO., LTD.	រោងចក្រកាត់ដេរសម្លៀកបំពាក់	ភូមិផ្សារកំបូល សង្កាត់កំបូល ខណ្ឌកំបូល រាជធានីភ្នំពេញ	-	2,944
21	TREND APPAREL CO., LTD.	រោងចក្រកាត់ដេរសម្លៀកបំពាក់	ភូមិត្រពាំងមាន សង្កាត់ក្រាំងឆ្នង ខណ្ឌសែនសុខ រាជធានីភ្នំពេញ	-	368
22	EPIC INTERNATIONAL CO., LTD.	រោងចក្រផលិតស្បែកជើង	ភូមិត្រពាំងពោធិ៍ សង្កាត់ចោមចៅទី៣ ខណ្ឌពោធិ៍សែនជ័យ រាជធានីភ្នំពេញ	-	735
23	SCHNEITEC NORTHERN CO., LTD.	គម្រោងសាងសង់ខ្សែបណ្តាញបញ្ជូនអគ្គិសនី ៥០០គីឡូវ៉ុល	ពីរាជធានីភ្នំពេញទៅព្រំដែនកម្ពុជា-ឡាវ	-	140
24	JW ZHONGRUN (CAMBODIA) GARMENT CO., LTD.	រោងចក្រកាត់ដេរសម្លៀកបំពាក់	ភូមិកន្ទោកជើង សង្កាត់កន្ទោក ខណ្ឌកំបូល រាជធានីភ្នំពេញ	-	1,648
25	CLOTHO (CAMBODIA) CO., LTD.	រោងចក្រផលិតកាបូប	ភូមិក្បាលដំរី២ សង្កាត់កាកាបទី២ ខណ្ឌពោធិ៍សែនជ័យ រាជធានីភ្នំពេញ	-	1,018

ល.រ	ឈ្មោះសហគ្រាស	ប្រភេទសហគ្រាស	អាសយដ្ឋាន	ការប្រើប្រាស់កម្លាំង	
				ជនបរទេស	សរុប
ការប្រើប្រាស់កម្លាំងពលកម្មសរុប				0	18,429
២-ខេត្តកណ្តាល					
1	POLYMER PLASTIC PRODUCTS (CAMBODIA) CO., LTD.	រោងចក្រផលិតធុងទឹកកក	ស្រុកអង្គស្នួល ខេត្តកណ្តាល	-	200
2	NEW ERA (CAMBODIA) CASHMERE TEXTILE CO., LTD.	រោងចក្រចាក់ និងកាត់ដេរសម្លៀកបំពាក់	សង្កាត់សិក្ស ក្រុងតាខ្មៅ ខេត្តកណ្តាល	-	951
3	SYSG GARMENT COMPANY LIMITED.	បង្កើតរោងចក្រកាត់ដេរសម្លៀកបំពាក់	ផ្លូវជាតិលេខ៤ ភូមិស្វាយជ្រំ ឃុំបែកចាន ស្រុកអង្គស្នួល ខេត្តកណ្តាល	-	1,351
4	ONION MOBILITY CO., LTD.	រោងចក្រផ្គត់ផ្គង់ទោចក្រយានយន្ត និងត្រីចក្រយានយន្តប្រើដោយថាមពលអគ្គិសនី	នៅក្នុងតំបន់សេដ្ឋកិច្ចពិសេស សុវណ្ណភូមិ ខេត្តកណ្តាល	-	380
5	JIANGYAO (CAMBODIA) GARMENTS CO., LTD.	រោងចក្រកាត់ដេរសម្លៀកបំពាក់	សួនឧស្សាហកម្ម “ស៊ីចូវ ខេមបូឌា” អគារលេខ១ ផ្លូវជាតិលេខ២១ ភូមិព្រែកឡុង សង្កាត់រកាខ្ពស់ ក្រុងតាខ្មៅ ខេត្តកណ្តាល	-	2,611
6	FIRST AQUATIC INDUSTRIAL CO., LTD.	គម្រោងបង្កើតវារីប្បកម្ម	ដីតដួកោះផុស ឃុំដីតដួ ស្រុកកៀនស្វាយ និងភូមិគោតម៉ា ឃុំកណ្តោក ស្រុកកណ្តាលស្ទឹង ខេត្តកណ្តាល	-	155
7	MCBAG CO., LTD.	រោងចក្រផលិតកាបូបគ្រប់ប្រភេទ	នៅអគារ A-17 ផ្លូវជាតិលេខ៤ ភូមិពងទឹក ឃុំបែកចាន ស្រុកអង្គស្នួល ខេត្តកណ្តាល	-	818
8	VANZEL PRINTING & PACKAGING (CAMBODIA) CO., LTD.	រោងចក្រផលិតគ្រឿងបន្លំសម្លៀកបំពាក់ និងបោះពុម្ព	ផ្លូវជាតិលេខ៣ ភូមិអន្លង់រមៀតខាងលិច ឃុំអន្លង់រមៀត ស្រុកកណ្តាលស្ទឹង ខេត្តកណ្តាល	-	300
9	LESSO (CAMBODIA) TRADING CO., LTD.	រោងចក្រផលិតបំពង់ទឹក ទុយោដ័រ និងបរិក្ខារបំពង់ដ័រ (PVC pipe fittings)	ភូមិព្រែកនិងភូមិត្រពាំងជូន ឃុំឆក់ឈើនាង ស្រុកអង្គស្នួល ខេត្តកណ្តាល	-	201
10	SANTELYS PHARMACEUTICAL CO., LTD.	រោងចក្រផលិតឱសថ	ភូមិសន្ទង ឃុំសន្ទង ស្រុកខ្សាច់កណ្តាល ខេត្តកណ្តាល	-	215
11	SHENG HE LEISURE BAG (CAMBODIA) CO., LTD.	រោងចក្រផលិតកាបូប និងវ៉ាលីសគ្រប់ប្រភេទ	ភូមិដំណាក់អំពិល ឃុំដំណាក់អំពិល ស្រុកអង្គស្នួល ខេត្តកណ្តាល	-	400
12	IMPAK (CAMBODIA) CO., LTD.	រោងចក្រផលិតវ៉ាលីស និងកាបូបគ្រប់ប្រភេទ	ភូមិដំណាក់កោះ ឃុំសំរោងលើ ស្រុកអង្គស្នួល ខេត្តកណ្តាល	-	603
13	J.A.K GARMENT CO., LTD.	រោងចក្រកាត់ដេរសម្លៀកបំពាក់	ភូមិកំពង់ព្រីង សង្កាត់សិក្ស ក្រុងតាខ្មៅ ខេត្តកណ្តាល	-	1,053
14	HONG CEN MAX LEATHER PRODUCTS CO., LTD.	រោងចក្រផលិតកាបូបគ្រប់ប្រភេទ និងវឌ្ឍក្រាត់	ភូមិត្រពាំងប្រុយ ឃុំបែកចាន ស្រុកអង្គស្នួល ខេត្តកណ្តាល	-	676
15	TOP FORM (CAMBODIA) MANUFACTURING COMPANY LIMITED.	បង្កើតរោងចក្រកាត់ដេរសម្លៀកបំពាក់	ភូមិពោធិ៍មង្គល ឃុំព្រែកតាទែន ស្រុកពញាឮ ខេត្តកណ្តាល	-	1,850

ល.រ	ឈ្មោះសហគ្រាស	ប្រភេទសហគ្រាស	អាសយដ្ឋាន	ការប្រើប្រាស់កម្លាំង	
				ជនបរទេស	សរុប
16	NEW WIDE APPAREL CO., LTD.	រោងចក្រកាត់ដេរ ចាក់សម្លៀកបំពាក់ និងផលិត ម៉ាស	នៅភូមិបុណ្ណា ឃុំព្រះពុទ្ធ ស្រុកកណ្តាលស្ទឹង ខេត្តកណ្តាល	-	3,700
17	GENERAL ENTERPRISES GARMENT (CAMBODIA) CO., LTD.	រោងចក្រកាត់ដេរនិងចាក់សម្លៀកបំពាក់	ភូមិត្រពាំងបាគូ ឃុំត្រពាំងវែង ស្រុកកណ្តាលស្ទឹង ខេត្តកណ្តាល	-	937
18	GIANNI VINCE BAGS (CAMBODIA) CO., LTD.	រោងចក្រផលិតកាបូបគ្រប់ប្រភេទ និងគ្រឿងបន្លាស់បន្សំកាបូប	ភូមិពងទឹក ឃុំដំណាក់អំពិល ស្រុកអង្គស្នួល ខេត្តកណ្តាល	-	1,171
19	COLLABORATION PACKAGING MATERIAL PRODUCTS CO., LTD.	រោងចក្រផលិតគ្រឿងបន្សំកាបូប និងគ្រឿងបន្សំស្បែកជើង	ភូមិថ្លើក ឃុំពើក ស្រុកអង្គស្នួល ខេត្តកណ្តាល	-	206
20	AUSPICIOUS BAG & SHOES ACCESSORIES CO., LTD.	រោងចក្រកាត់ដេរសម្លៀកបំពាក់	ភូមិព្រៃខ្លា ឃុំក្រាំងម្នាក់ ស្រុកអង្គស្នួល ខេត្តកណ្តាល	-	380
21	ETHAN METAL MANUFACTURE CO., LTD.	រោងចក្រកែច្នៃអាលុយមីញ៉ូម ដែក និងទង់ដែង (ពីវត្តភ្នំដើមចាស់ៗប្រមូលទិញក្នុងស្រុក)	ភូមិពងទឹក ឃុំដំណាក់អំពិល ស្រុកអង្គស្នួល ខេត្តកណ្តាល	-	75
22	SHINING FASHION INDUSTRIAL CO., LTD.	រោងចក្រកាត់ដេរសម្លៀកបំពាក់	ភូមិត្រពាំងពើក ឃុំពើក ស្រុកអង្គស្នួល ខេត្តកណ្តាល	-	947
23	FLOURISH GARMENT (CAMBODIA) CO., LTD.	រោងចក្រកាត់ដេរសម្លៀកបំពាក់	ភូមិស្តៅកន្លែង ឃុំដីឥដ្ឋ ស្រុកកៀនស្វាយ ខេត្តកណ្តាល	-	1,414
24	YUAN SHEN TAI CO., LTD.	រោងចក្រផលិតស្បែកជើង និងគ្រឿងបន្សំស្បែកជើង	ភូមិអណ្តូង ឃុំបែកចាន ស្រុកអង្គស្នួល ខេត្តកណ្តាល	-	978
25	FORTUNE BROAD FOOTWEAR CO., LTD.	រោងចក្រផលិតស្បែកជើង និងគ្រឿងបន្សំស្បែកជើង	ភូមិអង្គស្នួលទី២ ឃុំពើក ស្រុកអង្គស្នួល ខេត្តកណ្តាល	-	1,028
26	SMART TEX GARMENT (CAMBODIA) CO., LTD.	រោងចក្រកាត់ដេរសម្លៀកបំពាក់	ភូមិព្រៃចាស់ ឃុំវិហារសួគ៌ ស្រុកខ្សាច់កណ្តាល ខេត្តកណ្តាល	-	3,380
27	REMONDA (CAMBODIA) APPAREL CO., LTD.	រោងចក្រកាត់ដេរសម្លៀកបំពាក់	ភូមិអង្គស្នួលទី៣ ឃុំពើក ស្រុកអង្គស្នួល ខេត្តកណ្តាល	-	803
28	HENGWIN (CAMBODIA) GARMENT CO., LTD.	រោងចក្រកាត់ដេរសម្លៀកបំពាក់	ភូមិក្រាំងគាំ ឃុំត្បែង ស្រុកកណ្តាលស្ទឹង ខេត្តកណ្តាល	-	1,648
29	WTX LEADING FASHION CO., LTD.	រោងចក្រកាត់ដេរនិងចាក់សម្លៀកបំពាក់	ភូមិព្រៃខ្សែ សង្កាត់រកខ្ពស់ ក្រុងតាខ្មៅ ខេត្តកណ្តាល	-	1,061
30	SUN PLEASURE (CAMBODIA) CO., LTD.	រោងចក្រផលិតពោងខ្យល់គ្រប់ប្រភេទ ទូកកាយ៉ាក់ និងសម្ភារៈបរិក្ខារពាក់ព័ន្ធនឹងពោងគ្រប់ប្រភេទ	ភូមិព្រៃខ្លា ឃុំក្រាំងម្នាក់ ស្រុកអង្គស្នួល ខេត្តកណ្តាល	-	640
ការប្រើប្រាស់កម្លាំងពលកម្មសរុប				-	30,132

ល.រ	ឈ្មោះសហគ្រាស	ប្រភេទសហគ្រាស	អាសយដ្ឋាន	ការប្រើប្រាស់កម្លាំង	
				ជនបរទេស	សរុប
៣-ខេត្តកំពង់ស្ពឺ					
1	UNICORN FOOTWEAR CO., LTD.	រោងចក្រផលិតស្បែកជើង	ឃុំរកាកោះ ស្រុកគងពិសី ខេត្តកំពង់ស្ពឺ	-	1,910
2	LAURENCE FOOTWEAR CO., LTD.	រោងចក្រផលិតស្បែកជើង	ស្រុកសំរោងទង ខេត្តកំពង់ស្ពឺ	-	1,138
3	P P C H Y MACHINERY MANUFACTURING CO., LTD.	រោងចក្រផលិតគ្រឿងបន្លាស់ (រថយន្ត គ្រឿងចក្រ គ្រឿងយន្ត) និងប៊ូឡុងគ្រប់ប្រភេទ	ឃុំព្រះនិព្វាន្ត ស្រុកគងពិសី ខេត្តកំពង់ស្ពឺ	-	200
4	OCEAN APPAREL MANUFACTURING CO., LTD.	រោងចក្រកាត់ដេរសម្លៀកបំពាក់	ភូមិជាតិលេខ៤ ភូមិវណ្ណិសរ ឃុំវណ្ណិសរ ស្រុកសំរោងទង	-	2,300
5	WINDMILL-FY (CAMBODIA) GARMENTS CO., LTD.	រោងចក្រកាត់ដេរសម្លៀកបំពាក់	ភូមិព្រៃខ្លា ឃុំព្រះនិព្វាន្ត ស្រុកគងពិសី ខេត្តកំពង់ស្ពឺ	-	848
6	OCEAN TREASURE DYEING & PRINTING CO., LTD.	រោងចក្របោកគក់ ជ្រលក់ពណ៌ និងបោះពុម្ព	ភូមិក្រាំងទ្រា ឃុំព្រះនិព្វាន្ត ស្រុកគងពិសី ខេត្តកំពង់ស្ពឺ	-	218
7	CONTENDER COMPOSITE CO., LTD.	បង្កើតរោងចក្រផលិតគ្រឿងបន្សំស្បែកជើង	ភូមិព្រៃស្តេច ឃុំវាល ស្រុកគងពិសី ខេត្តកំពង់ស្ពឺ	-	388
8	FU BI XING (CAMBODIA) PACKAGING CO., LTD.	រោងចក្រផលិតចង់ឆ្នាស្លឹក	ភូមិព្រៃគុយ ឃុំត្រពាំងគង ស្រុកសំរោងទង ខេត្តកំពង់ស្ពឺ	-	214
9	CAMBODIAN GOME FARM FOOD CO., LTD.	រោងចក្រកែច្នៃផ្លែស្វាយ	ភូមិក្បួស ឃុំវណ្ណិសរ ស្រុកសំរោងទង ខេត្តកំពង់ស្ពឺ	-	500
10	SOKI BAG & ACCESSORIES (CAMBODIA) CO., LTD.	ក្រុមហ៊ុន	ភូមិព្រៃផ្តៅ ឃុំត្រពាំងគង ស្រុកសំរោងទង ខេត្តកំពង់ស្ពឺ	-	1,383
11	SEN WANG YING NEW MATERIAL CO., LTD.	រោងចក្រផលិតគ្រឿងបន្សំស្បែកជើង	ភូមិចំបក់ផ្អែម ឃុំរលាំងគ្រើល ស្រុកសំរោងទង ខេត្តកំពង់ស្ពឺ	-	403
12	XIN CHENHUI (CAMBODIA) CHEMICAL INDUSTRY CO., LTD.	រោងចក្រផលិតជីវគីមី	ភូមិដំបងវេញ ឃុំសង្កែសាទប ស្រុកឱរ៉ាល់ ខេត្តកំពង់ស្ពឺ	-	72
13	CAMBODIAN XING CAN SHI PIN CO., LTD.	រោងចក្រកែច្នៃផ្លែឈើ (ដំណាប់ស្វាយ, ម្នាស់, ម្លើន, ខ្នុរ និងស្វាយចន្ទី)	ភូមិតាំងស្រីង ឃុំសង្កែសាទប ស្រុកឱរ៉ាល់ ខេត្តកំពង់ស្ពឺ	-	154
14	CAMBODIAN A1 STEEL INDUSTRY CO., LTD.	រោងចក្រកែច្នៃដែកគ្រប់ប្រភេទ	ភូមិស្តុកល្អៅ ឃុំក្សេមក្សាន្ត ស្រុកឧដុង្គ ខេត្តកំពង់ស្ពឺ	-	374
15	XIN XINGLE LEATHER PRODUCTS CO., LTD.	រោងចក្រផលិតកាបូបគ្រប់ប្រភេទ	ភូមិភ្នំដី សង្កាត់ច្បារមន ក្រុងច្បារមន ខេត្តកំពង់ស្ពឺ	-	618

ល.រ	ឈ្មោះសហគ្រាស	ប្រភេទសហគ្រាស	អាសយដ្ឋាន	ការប្រើប្រាស់កម្លាំង	
				ជនបរទេស	សរុប
16	LASTINGWINNER GARMENT (CAMBODIA) CO., LTD.	រោងចក្រកាត់ដេរសម្លៀកបំពាក់	ភូមិស្វាយ ឃុំអង្គពពេល ស្រុកគងពិសី ខេត្តកំពង់ស្ពឺ	-	1,314
17	YIYA PACKAGING (KAMPUCHEA) CO., LTD.	រោងចក្រផលិតប្រអប់ក្រដាសដាក់វត្ថុអនុស្សាវរីយ៍គ្រប់ប្រភេទ	ភូមិចាស់ ឃុំពេជ្រមុនី ស្រុកគងពិសី ខេត្តកំពង់ស្ពឺ	-	206
18	SD JINDA GARMENT (CAMBODIA) CO., LTD.	រោងចក្រកាត់ដេរសម្លៀកបំពាក់	ភូមិសេរីភក្ត ឃុំពោធិ៍អង្គ្រង ស្រុកបសេដ្ឋ ខេត្តកំពង់ស្ពឺ	-	1,034
19	BLINGTEX (CAMBODIA) CO., LTD.	រោងចក្រកាត់ដេរសម្លៀកបំពាក់	ភូមិកាន់តម្រា ឃុំជង្រុក ស្រុកគងពិសី ខេត្តកំពង់ស្ពឺ	-	369
20	SMART SHINE GARMENT (CAMBODIA) CO., LTD.	រោងចក្រកាត់ដេរសម្លៀកបំពាក់	ភូមិស្រង់ ឃុំស្រង់ ស្រុកគងពិសី ខេត្តកំពង់ស្ពឺ	-	2,219
21	ADVANT TRAVEL GOODS (CAMBODIA) CO., LTD.	រោងចក្រផលិតវ៉ាលីគ្រប់ប្រភេទនិងកៅអី ចល័តសម្រាប់ដំណើរកម្សាន្តរបស់ក្រុមហ៊ុន	ភូមិស្វាយ ឃុំវិល្លិសរ ស្រុកសំរោងទង ខេត្តកំពង់ស្ពឺ	-	397
22	CATHAYA INDUSTRY (CAMBODIA) CO., LTD.	រោងចក្រកាត់ដេរសម្លៀកបំពាក់	ភូមិសន្តិភាព ឃុំតាំងក្រូច ស្រុកសំរោងទង ខេត្តកំពង់ស្ពឺ	-	1,647
ការប្រើប្រាស់កម្លាំងពលកម្មសរុប				-	17,906
៤-ខេត្តស្វាយរៀង					
1	VELONG (CAMBODIA) INDUSTRIES CO., LTD.	រោងចក្រផលិតសម្ភារៈបរិក្ខារសម្រាប់ចង្រ្កាន BBQ, ផ្គុំផ្លែធុងបរិក្ខារអេឡិចត្រូនិក និងអំពូលភ្លើង	តំបន់សេដ្ឋកិច្ចពិសេសស្វាយរៀង ហ្គីហ្គា រីស័ស	-	120
2	SHANE (CAMBODIA) FURNITURE CO., LTD.	រោងចក្រផលិតសាឡុង គ្រែ និងគ្រឿងសង្ហារឹមគ្រប់ប្រភេទ	ក្នុងតំបន់សេដ្ឋកិច្ចពិសេស ស៊ិន បារិត ខេត្តស្វាយរៀង	-	820
3	CART TIRE CO., LTD.	រោងចក្រផលិតសំបកកង់យានយន្ត	តំបន់សេដ្ឋកិច្ចពិសេស ឈីលូ បារិត ខេត្តស្វាយរៀង	-	380
4	GREEN SUSTAINABLE VENTURES (CAMBODIA) CO., LTD.	រោងចក្រផលិតថាមពលអគ្គិសនីដើរដោយពន្លឺព្រះអាទិត្យ អានុភាព 20MW	ភូមិមនោរម្យ ឃុំមនោរម្យ ស្រុកស្វាយទាប ខេត្តស្វាយរៀង	-	150
5	HUIQUANFENG TECHNOLOGY (CAMBODIA) CO., LTD.	រោងចក្រផលិតគ្រឿងបន្លំទោចក្រយាន និងគ្រឿងបំណែកទោចក្រយានគ្រប់ប្រភេទ	តំបន់សេដ្ឋកិច្ចពិសេស តាយសេង បារិត ខេត្តស្វាយរៀង	-	180
6	Y.T PLASTIC CO., LTD.	រោងចក្រផលិតសម្ភារៈអគ្គិសនី អំពូលភ្លើង និងគ្រឿងបន្លំអំពូលគ្រប់ប្រភេទ	តំបន់សេដ្ឋកិច្ចពិសេសសានដុង សាន់សែល ស្វាយរៀង	-	930
7	WAN DA WEI YE INTERNATIONAL CO., LTD.	រោងចក្រផលិតឡើងទោចក្រយាន ទោចក្រយានអគ្គិសនី (កង់អាគុយ) និងគ្រឿងបន្លំគ្រប់ប្រភេទ	តំបន់សេដ្ឋកិច្ចពិសេសតាយសេង បារិត សង្កាត់បារិត ក្រុងបារិត ខេត្តស្វាយរៀង	-	350

ល.រ	ឈ្មោះសហគ្រាស	ប្រភេទសហគ្រាស	អាសយដ្ឋាន	ការប្រើប្រាស់កម្លាំង	
				ជនបរទេស	សរុប
8	HONGLAITE HOME HANDICRAFT (CAMBODIA) CO., LTD.	រោងចក្រផលិត អំពូលភ្លើង គ្រឿងបង្កំអំពូលភ្លើង និងគ្រឿងបង្កំរាំងននគ្រប់ប្រភេទ	តំបន់សេដ្ឋកិច្ចពិសេស ហាយ ផាក, ខេត្តស្វាយរៀង	-	399
9	XIN CHEN FU HANDICRAFT & HOSEWARE (CAMBODIA) CO., LTD.	រោងចក្រផលិតតុក្កតា និងវត្ថុអនុស្សាវរីយ៍គ្រប់ប្រភេទ	តំបន់សេដ្ឋកិច្ចពិសេស ហាយ ផាក, ខេត្តស្វាយរៀង	-	433
10	LEISGER (CAMBODIA) CO., LTD.	រោងចក្រផលិតទោចក្រយាន (កង់) ទោចក្រយានអគ្គិសនី (កង់អាគុយ) និងគ្រឿងបង្កំទោចក្រយានគ្រប់ប្រភេទ	តំបន់សេដ្ឋកិច្ចពិសេស ស៊ីន បារីត, ខេត្តស្វាយរៀង	-	251
11	CK SPORTS CO., LTD.	រោងចក្រផលិតស្បែកជើង គ្រឿងបន្សុំស្បែកជើង និងសម្ភារៈកីឡា	តំបន់សេដ្ឋកិច្ចពិសេស មេនហាតធន ក្រុងបារីត ខេត្តស្វាយរៀង	-	210
12	Starray Lighting (Cambodia) Enterprise Co., Ltd.	រោងចក្រផលិតអំពូលភ្លើងលំអ	តំបន់សេដ្ឋកិច្ចពិសេស ស្វាយរៀង ហ្គីហ្គា វិសស ខេត្តស្វាយរៀង	-	700
13	RMKH Glove (Cambodia) Co., Ltd.	រោងចក្រផលិតស្រោមដៃគ្រប់ប្រភេទ	តំបន់សេដ្ឋកិច្ចពិសេស មេនហាតធន ស្វាយរៀង ខេត្តស្វាយរៀង	-	780
ការប្រើប្រាស់កម្លាំងពលកម្មសរុប				-	5,703
៥-ខេត្តព្រះសីហនុ					
1	INNOMED HEALTHCARE PRODUCTS (CAMBODIA) CO., LTD.	រោងចក្រកាត់ដេរសម្លៀកបំពាក់វេជ្ជសាស្ត្រ និងផលិតសម្ភារៈបរិក្ខារវេជ្ជសាស្ត្រ	តំបន់សេដ្ឋកិច្ចពិសេស ខេមបូឌាន ចេដាង ហ្គរីដី ខេត្តព្រះសីហនុ	-	1,200
2	FANG HUA POLYURETHANE MATERIAL (CAMBODIA) CO., LTD.	រោងចក្រផលិតអេប៉ុងស៍ ខ្នើយ គ្រែសាឡុងពូក និងគ្រឿងសង្ហារឹម	ក្នុងតំបន់សេដ្ឋកិច្ចពិសេសក្រុងព្រះសីហនុ ខេត្តព្រះសីហនុ	-	420
3	HUADIAN SIHANOUKVILLE POWER GENERATION CO., LTD.	រោងចក្រផលិតថាមពលអគ្គិសនីប្រើដោយធូរ្យងថ្ម អាណាត ៧០០មេហ្គាវ៉ាត់	ក្នុងតំបន់សេដ្ឋកិច្ចពិសេសក្រុងព្រះសីហនុទី១ ស្រុកស្ទឹងហាវ ខេត្តព្រះសីហនុ	-	520
4	CAMBODIAN QI MING XING JIA JU YONG PIN CO., LTD.	រោងចក្រផលិតស្បែកជើង កាបូប និងខ្សែក្រវ៉ាត់ គ្រប់ប្រភេទ	ភូមិអូចំណារ ឃុំអូរខកញ៉ាហោង ស្រុកព្រៃនប់ ខេត្តព្រះសីហនុ	-	1,022
5	YIANKANG BIOLOGICAL TECHNOLOGY CO., LTD.	រោងចក្រកែច្នៃម្ហូបអាហារ	ភូមិ១ ឃុំទំនប់រលក ស្រុកស្ទឹងហាវ ខេត្តព្រះសីហនុ	-	210
6	JIN BEI PALACE CO., LTD.	សាងសង់និងអាជីវកម្មសណ្ឋាគារថ្នាក់ផ្កាយ៥	នៅភូមិ៤ សង្កាត់លេខ៤ ក្រុងព្រះសីហនុ ខេត្តព្រះសីហនុ	-	380
7	JIAWAY DECOR CO., LTD.	រោងចក្រផលិតក្តារបន្ទះ និងគ្រឿងសង្ហារឹម	តំបន់សេដ្ឋកិច្ចពិសេស ក្រុងព្រះសីហនុ, ខេត្តព្រះសីហនុ	-	32
8	CATHAYA (CAMBODIA) CO., LTD.	រោងចក្រវាយនភណ្ឌ	តំបន់សេដ្ឋកិច្ចពិសេស ក្រុងព្រះសីហនុ ខេត្តព្រះសីហនុ	-	170

ល.រ	ឈ្មោះសហគ្រាស	ប្រភេទសហគ្រាស	អាសយដ្ឋាន	ការប្រើប្រាស់កម្លាំង	
				ជនបរទេស	សរុប
9	SCHNEITEC ALTERNATIVE CO., LTD.	រោងចក្រផលិតថាមពលអគ្គិសនីដើរដោយប្រេងខ្មៅ អាណានិគម ២៣មេហ្គាវ៉ាត់	នៅភូមិ៣ សង្កាត់លេខ៣ ក្រុងព្រះសីហនុ ខេត្តព្រះសីហនុ	-	46
10	MOUNTAIN FOREST PRODUCT CO., LTD.	រោងចក្រផលិតក្តារបន្ទះក្តាប៉ាក គ្រឿងសង្ហារឹម គ្រឿងបង្កុំគ្រឿងសង្ហារឹម សម្ភារៈតុបតែងពីបន្ទះឈើ និងដុំកម្ទេចឈើ	តំបន់សេដ្ឋកិច្ចពិសេស ក្រុងព្រះសីហនុ ខេត្តព្រះសីហនុ	-	165
11	KINGMALL INDUSTRIAL (CAMBODIA) CO., LTD.	រោងចក្រផលិតទ្វារ បង្អួច និង ផលិតផល ធ្វើអំពីអាណូយមីញ៉ូម	តំបន់សេដ្ឋកិច្ចពិសេស ក្រុងព្រះសីហនុ ខេត្តព្រះសីហនុ	-	120
12	CAMBODIAN BIRCHEVER FURNITURE CO., LTD.	រោងចក្រផលិតគ្រឿងសង្ហារឹម	តំបន់សេដ្ឋកិច្ចពិសេស ខេមបូឌាន ចេដាង ហ្គីវធី ខេត្តព្រះសីហនុ	-	90
13	Jayee Furniture (Cambodia) Co., Ltd.	រោងចក្រផលិតសាឡូងស្បែក គ្រឿងសាឡូងឈើ និងកេះកាតុង	តំបន់សេដ្ឋកិច្ចពិសេសក្រុងព្រះសីហនុ, ខេត្តព្រះសីហនុ	-	150
14	HUN TY REAL ESTATE CO., LTD.	រោងចក្រកែច្នៃផ្លែឈើ និងផលិតសម្ភារៈវេចខ្ចប់	ភូមិវាល ឃុំកំពង់សីលា ស្រុកកំពង់សីលា ខេត្តព្រះសីហនុ	-	430
ការប្រើប្រាស់កម្លាំងពលកម្មសរុប				-	4,955

៦-ខេត្តតាកែវ

1	HC GLOBAL TEXTILE CO., LTD.	រោងចក្រចាក់ និងកាត់ដេរសម្លៀកបំពាក់	ស្រុកទ្រាំង ខេត្តតាកែវ	-	843
2	BRIGHTNESS (CAMBODIA) GARMENT FACTORY CO., LTD.	រោងចក្រកាត់ដេរសម្លៀកបំពាក់	ឃុំកណ្តឹង ស្រុកបាទី ខេត្តតាកែវ	-	702
3	MAYCO FURNITURE COMPANY LIMITED.	រោងចក្រផលិតគ្រឿងសង្ហារឹមគ្រប់ប្រភេទ	ភូមិព្រហែក ឃុំស្រីស្រី ស្រុកបាទី ខេត្តតាកែវ	-	188
4	YUAN SHUO (CAMBODIA) CO., LTD.	រោងចក្រផ្គុំដំឡើងសម្ភារៈអេឡិចត្រូនិក និងគ្រឿងបន្លាស់អេឡិចត្រូនិកគ្រប់ប្រភេទ	ភូមិចមពល ឃុំពេល ស្រុកត្រាំកក់ ខេត្តតាកែវ	-	232
5	KUANTECH (CAMBODIA) INTERNATIONAL CO., LTD.	រោងចក្រផ្គុំដំឡើងគ្រឿងអេឡិចត្រូនិកគ្រប់ប្រភេទ គ្រឿង បន្លាស់អេឡិចត្រូនិក ម៉ាស់អេឡិចត្រូនិក និងឧបករណ៍បន្សុទ្ធ ខ្យល់ គ្រប់ប្រភេទ	ភូមិចមពល ឃុំពេល ស្រុកត្រាំកក់ ខេត្តតាកែវ	-	628
6	PREMIER TECH GARMENT (CAMBODIA) CO., LTD.	រោងចក្រកាត់ដេរសម្លៀកបំពាក់	ភូមិត្រពាំងឈូក ឃុំស្រីស្រី ស្រុកបាទី ខេត្តតាកែវ	-	1,748
7	REMSTEX FASHION CO., LTD.	រោងចក្រកាត់ដេរសម្លៀកបំពាក់	ភូមិតាខូ សង្កាត់រកាក្រៅ ក្រុងជូនកែវ ខេត្តតាកែវ	-	1,929
8	CHASEFIRE OUTDOORS (CAMBODIA) CO., LTD.	រោងចក្រកាត់ដេរសម្លៀកបំពាក់សុវត្ថិភាព ផលិតកាបូប និង ឧបករណ៍សម្ភារៈសម្រាប់បោះជំរុំគ្រប់ប្រភេទ	ភូមិពេជ្រដា ឃុំបឹងត្រាញ់ខាងជើង ស្រុកសំរោង ខេត្តតាកែវ	-	1,021
9	SOMA FARM (CAMBODIA) CO., LTD.	កសិដ្ឋានចិញ្ចឹមសត្វ (មាន់, ទា, ជ្រូក...)	ភូមិខ្នារ ឃុំក្រាំងធ្នង់ ស្រុកបាទី ខេត្តតាកែវ	-	92

ល.រ	ឈ្មោះសហគ្រាស	ប្រភេទសហគ្រាស	អាសយដ្ឋាន	ការប្រើប្រាស់កម្លាំង	
				ជនបរទេស	សរុប
10	KICYN (CAMBODIA) CO., LTD.	រោងចក្រកាត់ដេរសម្លៀកបំពាក់	ភូមិត្រពាំងក្រសាំង ឃុំត្រពាំងក្រសាំង ស្រុកបាទី ខេត្តតាកែវ	-	2,947
11	KINWAY (CAMBODIA) INTELLIGENT HOME FURNISHING MANUFACTURER CO., LTD.	រោងចក្រផលិតគ្រឿងសង្ហារឹម (ពីស្បែក និងឈើនាំចូល)	នៅផ្លូវជាតិលេខ២ ភូមិឃ្នាំងសម្បត្តិ ឃុំពត់សរ ស្រុកបាទី ខេត្តតាកែវ	-	208
ការប្រើប្រាស់កម្លាំងពលកម្មសរុប				-	10,538
៧-ខេត្តកំពង់ឆ្នាំង					
1	CHANGHUI (CAMBODIA) HANDBAG MFR. CO., LTD.	រោងចក្រផលិតកាបូបគ្រប់ប្រភេទ	ស្រុកសាមគ្គីមានជ័យ ខេត្តកំពង់ឆ្នាំង	-	718
2	SHUN XIN LUGGAGE INDUSTRY (CAMBODIA) CO., LTD.	រោងចក្ររោងចក្រផលិតកាបូប និងកាបូបក្លាស៊ិកគ្រប់ប្រភេទ	ស្រុកសាមគ្គីមានជ័យ ខេត្តកំពង់ឆ្នាំង	-	1,618
3	PRIME ROAD ALTERNATIVE (CAMBODIA) CO., LTD.	ស្ថានីយផលិតអគ្គិសនីដើរដោយពន្លឺព្រះអាទិត្យ អានុភាព ៦០មេហ្គាវ៉ាត់	ស្រុកទឹកជុំស ខេត្តកំពង់ឆ្នាំង	-	12
4	SORTICS ALLIANCE CO., LTD.	រោងចក្រកាត់ដេរសម្លៀកបំពាក់	ភូមិស្ពានពោធិ៍ ឃុំសេដ្ឋី ស្រុកសាមគ្គីមានជ័យ ខេត្តកំពង់ឆ្នាំង	-	1,036
5	MELYO PLASTIC TECHNOLOGY CO., LTD.	រោងចក្រផលិតធុងទឹកកក និងធុងដីរ	ភូមិស្ពានពោធិ៍ ឃុំសេដ្ឋី ស្រុកសាមគ្គីមានជ័យ ខេត្តកំពង់ឆ្នាំង	-	167
ការប្រើប្រាស់កម្លាំងពលកម្មសរុប				-	3,551
៨-ខេត្តកំពត					
1	SHUNYING PULP AND PAPER COMPANY LIMITED.	រោងចក្រផលិតក្រដាស	ឃុំព្រែកត្នោត ស្រុកទឹកឈូ ខេត្តកំពត	-	2,261
ការប្រើប្រាស់កម្លាំងពលកម្មសរុប				-	2,261
៩-ខេត្តកំពង់ធំ					
1	SOMA ENERGY CO., LTD.	ស្ថានីយផលិតថាមពលអគ្គិសនីដើរដោយពន្លឺព្រះអាទិត្យ អានុភាព ៥មេហ្គាវ៉ាត់	ភូមិសំបូរ ឃុំពពក ស្រុកស្នោង ខេត្តកំពង់ធំ	-	54
ការប្រើប្រាស់កម្លាំងពលកម្មសរុប				-	54
១០-ខេត្តកោះកុង					
1	GLAMOR GLASS CO., LTD.	រោងចក្រផលិតឆ្នាំងកញ្ចក់សូឡា	តំបន់សេដ្ឋកិច្ចពិសេស គិរីសាគរ កោះកុង	-	190
2	EM AUTOMOBILE CO., LTD.	រោងចក្រផ្គុំដំឡើងគ្រឿងចក្រ រថយន្តសណ្តោង និងរថយន្តដឹកទំនិញធុនធ្ងន់គ្រប់ប្រភេទ	ភូមិឈូក ឃុំជីខលើ ស្រុកស្រែអំបិល ខេត្តកោះកុង	-	163
ការប្រើប្រាស់កម្លាំងពលកម្មសរុប				-	353

ល.រ	ឈ្មោះសហគ្រាស	ប្រភេទសហគ្រាស	អាសយដ្ឋាន	ការប្រើប្រាស់កម្លាំង	
				ជនបរទេស	សរុប
១១-ខេត្តកំពង់ចាម					
1	FU TAI HAN ENTERPRISE CO., LTD.	ក្រុមហ៊ុន	ភូមិតាំងគោក ឃុំល្វា ស្រុកព្រៃឈរ ខេត្តកំពង់ចាម	-	1,018
ការប្រើប្រាស់កម្លាំងពលកម្មសរុប				-	1,018
១២-ខេត្តពោធិ៍សាត់					
1	SCHNEITIC CHINT CO., LTD.	រោងចក្រផ្គត់ផ្គង់ឡើងគ្រឿងសម្ភារៈអគ្គិសនី	ភូមិអន្សក្តាម ឃុំស្នាអន្សក ស្រុកក្រគរ ខេត្តពោធិ៍សាត់	-	63
2	R M A AUTOMOTIVE (CAMBODIA) CO., LTD.	រោងចក្រផ្គត់ និងដំឡើងរថយន្ត	ភូមិសារីន ឃុំស្នាអន្សក ស្រុកក្រគរ ខេត្តពោធិ៍សាត់	-	441
ការប្រើប្រាស់កម្លាំងពលកម្មសរុប				-	504
១៣-ខេត្តបាត់ដំបង					
1	GREEN POWER BIOCHEMICAL CO., LTD.	រោងចក្រផលិតជីវគីមី	ភូមិភ្នំ ឃុំត្រែង ស្រុករតនមណ្ឌល ខេត្តបាត់ដំបង	-	213
2	SCHNEITEC WESTERN CO., LTD.	គម្រោងសាងសង់រំខ្យបណ្តាញបញ្ជូនអ/នី ៥០០គីឡូវ៉ុល	ពីបាត់ដំបងទៅព្រំដែនកម្ពុជា-ថៃ	-	77
ការប្រើប្រាស់កម្លាំងពលកម្មសរុប				-	290
១៤-ខេត្តព្រះវិហារ					
1	KULARA WATER CO., LTD.	រោងចក្រផលិតទឹកបរិសុទ្ធ	ភូមិស្រយង់ត្បូង ឃុំស្រយង់ ស្រុកគូលែន ខេត្តព្រះវិហារ	-	107
ការប្រើប្រាស់កម្លាំងពលកម្មសរុប					107
ការប្រើប្រាស់កម្លាំងពលកម្មសរុបក្នុងឆ្នាំ២០២១				-	95,801
ចំនួនសហគ្រាស គ្រឹះស្ថាន ឧស្សាហកម្មសរុប១៣០					



ឯកសារយោង

- នាយកដ្ឋានព័ត៌មានទីផ្សារការងារ (ទិន្នន័យ TVETMIS) នៃអគ្គនាយកដ្ឋានអប់រំបណ្តុះបណ្តាលបច្ចេកទេស និងវិជ្ជាជីវៈ
- សៀវភៅព័ត៌មានទូទៅរបស់គ្រឹះស្ថានអប់រំបណ្តុះបណ្តាលបច្ចេកទេស និងវិជ្ជាជីវៈ ឆ្នាំ២០១៩
- សៀវភៅជំរឿនទូទៅប្រជាជននៅព្រះរាជាណាចក្រកម្ពុជា ឆ្នាំ២០១៩
- សៀវភៅព្យាករណ៍ទីផ្សារកម្លាំងពលកម្មនៅកម្ពុជាឆ្នាំ២០១៧-២០២៧ ក្រោមគម្រោងអភិវឌ្ឍន៍វិស័យអប់រំបណ្តុះបណ្តាលបច្ចេកទេស និងវិជ្ជាជីវៈ (TVETSDP)
- របាយការណ៍សន្និបាតបូកសរុបលទ្ធផលការងាររបស់ក្រសួងអប់រំ យុវជន និងកីឡាឆ្នាំ២០១៩-២០២០
- Rapid Assessment of Emerging Needs for Workers and Skills in Time (NEA), 2021



TVET

ជំនាញពិត ជីវិតប្រសើរ !



កេរ្តិ៍សិទ្ធិដោយ៖

ក្រសួងការងារ និងបណ្តុះបណ្តាលវិជ្ជាជីវៈ

អគ្គនាយកដ្ឋានអប់រំបណ្តុះបណ្តាលបច្ចេកទេស និងវិជ្ជាជីវៈ

អាសយដ្ឋាន អគារលេខ៣ មហាវិថីសហព័ន្ធរុស្ស៊ី សង្កាត់ទឹកល្អក់១ ខណ្ឌទួលគោក រាជធានីភ្នំពេញ
ទូរស័ព្ទ៖ ០១៧ ៧៤៧ ៧៧៣ / ០១០ ៣០៦ ៨៥៥

ទំព័រហ្វេសប៊ុក៖



១-ក្រសួងការងារ និងបណ្តុះបណ្តាលវិជ្ជាជីវៈ
២-TVET-News

